臺灣日日新報 夕刊
十二月十一日
發行所 臺灣日日新報社

日泰、日イ兩條約
樞府本會議 御批准の件可決

官吏制度改革に 政府側と質疑應答
十日の樞府審査委員會

新規經費の增額に
大藏省の査定峻嚴
各省協力の結果十八億圓

重大使命を果し
阿部大使歸國の途につく

臨時軍事費の決定 來春に持越されん

御陪食を賜ふ
谷本中將以下七將星に

藤田進中將晴れの歸還（東上の途博多驛にて寫す）

外務省の新規要求
目立つ南方政策の示度

議會局衆議院部 參與初顔合せ會

臺灣關係勅令公布

國府外交部異動

參政官を設置せん
議會再開までに官制案作成

事務次官も答辯 政府委員に任命されて

衆院獨自の立場で 議員倶樂部結成か

戰爭目的完遂まで 斷じて矛を納めず
ヒ總統大獅子吼の內容

生きる
暴力に
一ヶ月
軍事的
英國は

英米の財政會談
【第二次會見を前に財務長官談

ソ聯重慶へ警告
米支借款給付物資につき

獨羅經濟提携 積極具體化

副見交通局總長 東京發赴任の途につく

洪、ユ友好不可侵條約 調印は十一日の模様
問題の英巡洋艦

トルコの申入れ 勃國政府は拒絶

米政府輸出制 限品目を擴張

華北政務第二 次全體委員會

英の對蔣借款 一千萬磅と決定

人事

◇無絃琴◇

三國志 (368)
（出廬の巻）
吉川英治作
矢野橋村畫
白門樓始末（一）

食慾 便通 榮養
酵母劑に勝る！
一ヶ月分 一圓五〇錢
全國藥店にあり

キング新年號賣切れ迫る!!

評判の時局二大地圖
毎日の新聞電報ニュースに照合、世界の動きが忽ち解る

表 大東亞共榮圈 並にその附近地圖
裏 歐洲米洲時局地圖 （附）歐洲列國興亡變遷一覽圖

更に刻下必讀の 愛國讀物、感激小說、評判記事等、眞に驚嘆の大內容!!

新連載 現代小說 街の戰友 竹田敏彦
新連載 時代小說 會津士魂 笹本寅
現代小說 勇ましき隣人 谷崎精二
時代小說 お小夜悲願 角田喜久雄
現代小說 大地の朝 三諏訪郎
赤穗浪士傳 間新六郎 海音寺潮五郎
新作落語 となり組 柳家權太樓
新艦艇はなし
農産物增産畫報
百漫畫 電擊隊
國策回覽板
及川古志郎大將
津島壽一氏
大いなる覺悟 內務大臣 木戸幸一
皇運扶翼の道 小磯國昭
佛印進駐より歸りて 中村明人
愛國百人一首 川田順
志士烈士物語
本間精一郎 菊池寬
姉小路公知卿 加藤武雄
國民學校とはどんなものか
米と御飯の科學
上手と下手の岐れ路
時代小說 母親獅子 土師清二
時局小說 淨められたる戰友 棟田博
小說 歷史の礎を築くもの 安倍季雄
新作浪曲 秋風八達嶺 原巖
小說 菊池決戰 鷲尾雨工
仕事の能率を擧げる體驗
宣撫班 黑木軍曹の活躍

キング新年號 定價七十錢 お早くお求め下さい
東京・小石川 大日本雄辯會講談社發行

佛印前線の海軍へも勞苦を犒ふ慰問袋

臺灣官民の赤誠籠めて 齋藤長官から寄贈

齋藤總務長官は臺灣官民の代表として佛印前線に活躍する皇軍將士の勞苦を犒ふため十日海軍武官府にも派遣軍全將士に行き亙る赤誠罩めた多數の慰問袋の寄贈方を申出でた、海軍當局ではこの美擧に頗る感激直ちに現地へ向け發送の手續きをなした

南方文化の昂揚へ

日本社會學會大會 十七日から臺北帝大で

日本社會學會第十五回大會はいよいよ十七日から臺北帝大文政學部講堂において開催されるが、東京帝大戸田貞三博士以下各大學、研究所からは勿論、滿洲建國大學からも參加して舉行されることとなつた、十七日の第一日は午前九時から臺北帝大文政學部長移川子之藏氏大會委員長として開會の辭を述べ、第一會場において社會學說、家族、民族、農村の部が開會、正午から法山樓における臺北帝大總長招待午餐會に臨んで後午後二時からは社會學說、宗教、都市、研究の部が開會、午後六時半から臺北市公會堂において…

第一日 十七日(火)

午前の部(九時—正午)

開會の辭 大會委員長、臺北帝國大學文政學部長 移川子之藏氏

社會學說の部(第一會場)

(1)倫理の二類型に就いて 東京帝國大學 尾高邦雄氏

(2)文化と技術 日本大學 …

(3)日本社會學の性格 九州帝國大學 …

(4)社會秩序の意味 慶應義塾大學 新明正道氏

(5)社會過程の動的に於ける意義 …

(6)社會的な場と人格の形成 東京高等師範 …

家族、民族、農村の部(第二會場)

司會 柳田謙十郎氏

(1)未開民族社會に於ける家族結合 臺北帝國大學 岡田謙氏

(2)分村移民の身分構成 人口問題研究所 …

(3)米所農家の經營形態とその地方的類型 …

(4)人間、民族、社會 早稻田大學 …

(5)近代民族主義の分析 早稻田大學 杉森孝次郎氏

(6)サイセット族の民族と婚姻 臺北帝國大學 宮内 …

(7)未定 東京帝國大學 戸田貞三氏

午後の部(二時—五時)

社會學說の部(第一會場)

司會 …

(1)高砂族の社會組織に於いて …

(2)友情による結合 臺北帝國大學 …

(3)現時の國民組織について 日本大學 櫻井庄太郎氏

(4)明治初期に於ける國民主義 …

宗教、都市、研究の部(第二會場)

(1)社會と教育 臺北帝國大學 …

(2)支那社會と宗教 九州帝國大學 …

(3)宗教の社會的拘束性に就いて …

(4)滿洲國に於ける內的規定 …

(5)日本國家の形成の時代 …

(6)新聞輿論の年齡別考察 東京帝國大學 …

第二日 十八日(水)

午前の部(九時—正午)

東亞社會及文化の部(第一會場)

(1)大東亞共榮圈の社會的基礎 早稻田大學 今田竹千代氏

(2)滿洲族の氏族制 建國大學 大間知篤三氏

(3)華南家族と滿洲族の家族制度 …

(4)朝鮮村落社會研究に就いて 東京帝國大學 …

(5)封建社會の家研究 …

(6)家族技術企業組織とその前方發展形態 臺北帝國大學 …

(7)蘇州地方に於ける農村 …

(1)多元的國家論批判 臺北帝國大學 …

(2)國家の權力的形態 …

(3)國家學說の分類について 關西大學 …

(4)福澤諭吉の政治思想の社會的性格 同志社大學 田畑忍氏

公開講演會

(A)十七日午後七時 於臺北市公會堂

(B)十八日午後七時 …

(C)十九日午後七時 …

(D)二十日午後七時 …

(E)二十一日午後七時 …

臺灣國防強化聯盟

時艱突破に意見を交換

臺灣國防強化聯盟では高度國防國家體制下における時局の認識を高め一致協力以て大政翼贊、臣道實踐に邁進する爲め十日午後七時より臺北市公會堂に上村臺灣軍參謀長、田中臺北州知事…出席、國防強化聯盟役員の…先づ司會者から…

"書物蚤の市"

臺北市…書籍商組合の主催で十二月二十五日から二十九日まで本町…に於て「書物蚤の市」を開催…

空爆下のロンドン御視察のエリザベス女皇

獨空軍爆彈の破片や爆撃に破壞に瀕する家屋の危險を避けて裝甲自動車にてロンドン市內を御視察

鎭護の重責果して

除隊兵十三日內地へ

本島鎭護の大任につく各部隊の若き兵士は除隊の如く十二日到着するが鎭護の重責を果した各部隊の除隊兵は十三日除隊しの内地へ…

中等學校用教科書

島內も各科五種類に限定

文部省では先般全國中等學校に於て使用して居る各科の教科書がいづれも數十種に互り、各發行元にて採用方の競爭を爲す爲め…

大稻埕を中心とし

國防婦人會城北分會を新設

十六日に發會式を擧行

國防婦人會臺北支部北分會では本島婦人婦人の時局認識による會員の增加に伴ひ…

福建和平救國軍を將來も大いに援助

廈門市當面の問題に就いて 太田連絡部長官談

改姓名にお手傳ひ續々先覺者起つ

相談所やらポスター提供など

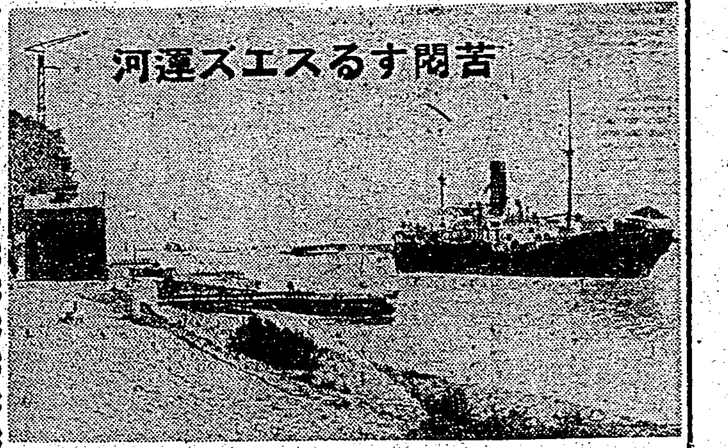

苦悶するスエズ運河

搖ぐ英近東勢力

舞臺は地中海へ

イタリアと英吉利との戰ひ…

カーキ色氾濫の香港

基隆入港の淺香丸だより

霧社の勤行報國

青年隊訓練へ

臺北州隊員勇躍出發

新竹州隊出發

救世團の國兒 陸軍病院慰問

州經濟警察課で餅搗き

嚴重な取締りの虎の巻をつくる

地代、家賃の違反

臺北州下二百七十八件

基隆新年交禮會

蒲團一重ね失敬

あすの天氣

定期航空

臺日案内

書籍 全集買入 野田書房

廣東省大地圖

醫院 性病科 永吉醫院

寫眞 犬猫ノ診察所

內地土産 白柚とジャボン

時計眼鏡 メガネは金光堂

メガネ品

金融

ラヂオ器械 ラヂオ十ケ月月賦販賣

電話商品券債券 三成社

洋服 國民服背廣オーバ

國民服 二葉屋

藥種商 梅肉X

ドラミン

樂器 ピアノオルガン

ルド蓄音器

雜件 タイヘイレコード

冷藏庫修繕 八木

工、鑛業用金網

日本式改名

疊及襖大勉強

美容術一般

改姓名

餘興の御用

神棚並佛壇 松原佛具店

效く・コナの濕布藥 ピスメフ

神經痛 リウマチ …

總てが國策順應 お試めし下さい

大木合名會社

セルロイド製 布入

純國產

1. 新年の禮裝用に
2. 新体制國民服に
3. 學生用詰襟服に

是非置ひませう新しい

アイデアルカラー

全國有名百貨店洋品店に有り

大阪三階・三陵セルロイド株式會社

頭痛にノーシン

袋物・眼鏡・現金問屋

大阪市浪速区河原町一丁目 島田市商店

諸機械用轉寫マーク ネームプレート・徽章

高村マーク製作所

工作機械及工具

ラヂアルドリル

倉橋商店

戰勝丸

登錄商標

慢性急性 胃腸 肺・肋膜藥

浪速製藥株式會社

林溪泉大藥房

北京娘

滿洲娘 姉妹篇

唄・服部富子

テイチク

家庭

女子の國民服

理論倒れて見當さへつかぬ

男子の國民服制定に次で女子の國民服制定問題がまた各方面から檢討されて來ました。男子の場合に於てもさうですが女子の場合、特に「簡素の中の美しさ」といふことが、主眼とされ、要件としては、活動に便利なこと、衛生的であること、經濟的であること、それに美の要素がなくては、この場合の新體制は成立ちません。立派な案を發表する人の中には、何が美だか、標準なんぞいつて居られるかと喰つてかかる向もないではないやうですが、さうなれば、いつそ、頭も坊主刈までに行かなくては徹底いたしません

×　×　×

モンペの重要なことは既に試驗濟です。しかし、モンペで都大路を歩きモンペで訪問も時外れの感がないではありません。要は、從來の和服を改良して「改良和服」とも呼ぶべきものを作るか洋服的和服を創案するかにあるのですが、ここに女子國民服についての試驗が待つて來ます

×　×　×

師も、現在六十、七十になつたお婆さんの中には、如何に整髮されても、頭髮、今まで縁もゆかりもなかつたもの、たとへ簡素風でなくても洋服式和服には代へられない場合が起きて來ます、そこでともかく、現在、大勢のおもむくところ、どんな試案が提げられてゐるか次に述べて見ませう

×　×　×

1　袖を元祿とし裾は手袖、裾は鍵合はせとしたもの
2　和服をツー・ピースに改良したもの、帶の代りにベルトを用ひる
3　全然洋装の型を採用したもの

×　×　×

1の場合は活動的で衛生的だが、都合がよく、老若を問はず用ひられ、2の場合は若い人に歡迎されませう、3に至つては若い人として議論のないところですが、お婆さんまでもといふわけに行かず、また、我國の氣候としては、冬のことも考慮せねばならず、住宅の關係もまた檢討を要するのに……の新體制は實現されません

×　×　×

女子國民服の制定も結構ですが……

占領地て　英佛海峽にある二つの英領島は現軍の手で占領された、寫眞は占領地に於ける現民と英巡査

子供をめぐつて

太田政行

△昔から「千の藏より子は寶」といつくしみ育てられて來ましたが大東亞の新秩序建設の歴史的偉業に直面して、人的資源の重要性がいよいよ大切なるものある時「産めよ、殖やせよ」の國策が大きく取り出した子寶……時局重大なる今日、子供こそは將來いよいよ大切に丈夫に育て上げねばならぬと思ひます

△子供は神様だ、と或人は申します、なるほど、そんな點もありませう、子供の無い家庭は花の無い花壇の如きものであります、況んや、子供が本當に國の寶として……

△世に、子供はきらひだ、といふ人があります──自分に子供の無い淋しさから今日特にさういふ人もありませう……

むつかしい離乳期の食物

赤ちゃんの健康は次代國民の健康を物語るものですが、全國二百萬の赤ちゃんの體力調査の結果は標準體重に達しない赤ちゃんが意外に多く、九〇％までが榮養不良であり、殊に人工榮養兒に多いことがわかりました。又出生時は母乳で立派に育つてゐた赤ちゃんも六箇月過ぎまでその發育がにぶつて來て標準以下に低下してゆく有樣です。この原因は食品が理想的でないか又は量が少いといふことで、どんな不注意で一生の健康を左右されては重大なことです

時局下に榮養食品が幾分不自由になつたところで、健康にさしつかへる程ではありません、第一次歐洲大戰の敗戰國ドイツがあの乏しい物資狀況の中から今日の世界有數の健康國民を造つたごとく、要は正しい榮養知識による母親の注意一つにかかつてゐるわけです

忙しいからと大人の食事を少しとか、間に合せ的なことをやめ、子供の為の食事を別に作るやうに心掛けませう

一番難かしいのは離乳期の食品です、一足飛びに堅いものを與へず、重湯時代──つぶし時代──お粥時代と發展させて行きます。急に食べ物を變へること、分量と時間を決めないことは禁物です、そして何時も同じ物でなく色々の材料をとり入れませう、馬鈴薯をおろしてつぶしてどろどろにしこの中に卵とか南瓜の裏漉しを入れるとか、必ず色々のものを配合します。うどんにしても細かくキャベツや卵し人參……などを入れてうどんをくたくたに煮て……時代の立派な食品です、若しこれにお魚の擂身とか、卵しチーズを加へれば、一碗の中に立派に色々の榮養素を盛ることが出來ます。お粥時代に食べさしてよい蒸しパンのやうなものも人參、南瓜、甘藷を卵して粉にまぜて作り、リンゴ等の果汁をつけて食べさせれば赤ちゃんの喜ぶ榮養品です（國友）

母の學校に就て

母性保護及び乳幼兒保護のために、厚生省體力局では各種の指導を提示してゐるが、左にその主な項目についての概要すべき點を御紹介しよう

◇　◇　◇

最初に結論を出してしまへば世界中で一番母性愛が強いと謂はれる日本の女性は、實は姙產育兒の知識に乏しいために、一番多く愛子を失つてゐるといふことである。この乳幼兒の死亡率の低下を防ぐことが文化國としての急務である

その方法にもいろいろあらうが、現在の女學校教育の方法に大改革を加へ、今日學校で使用してゐる生理衛生や家事の教科書にもつと實際的方法を加味して再編する必要があると、當局では感じてゐるやうである。母性教育の普及についてはこんな例がある既に今から七年前になるが、母の日にドイツ婦人指導者ショルツクリン氏がドイツ母性の保護を目ざして全國に母の學校を設立したことは、大きな反響を捲き起したものと見られてゐる。一九三三年以來一九三八年までに母の學校の講習回數は八萬三千回、大體この時間に於ける參加者は百七十萬人と見られてゐる。他山の石でかうした施設は我國に於ても是非へられなければならぬ事柄であると見られてゐる

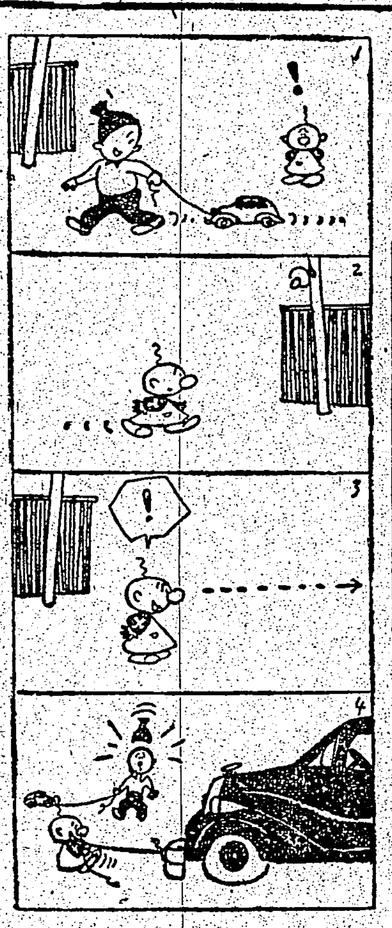

臺所無駄なし歌

お臺所の無駄を省く要訣でそのコツを歌にして御紹介しませう

買ひ過ぎは芽が生えたり、しなびたり
火起し過ぎ、燃え殘りは灰になる
味のつけ過ぎ、うまくない
物の煮過ぎは燃料の無駄、味はまづくなる、作り過ぎ、食べ過ぎやつたり、腐らしたり、食べ過ぎは體をこはすもとになる（東京女子高師家政）

米なし料理

蒸パンと平燒

殘飯や野菜を利用して

ここに掲げた材料は標準を示したもので配給さへつけば自分で配合して結構です

（1）冷飯利用の蒸パン

【材料】小麥粉一〇〇匁、冷飯四〇匁、食鹽茶匙一杯、ふくらし粉六匁、水約六勺（御飯の水分の多少によつて加減する）

小麥粉とふくらし粉を混ぜてよく篩つて置く、鉢に冷飯と食鹽を入れて定量の水でほぐしそこへ小麥粉を入れて杓子で手早く輕く混ぜ合せます、之を適宜の大きさにまるめ上に紫蘇をふりかけて蒸氣の昇つてゐる蒸器に入れて約十三、四分蒸します。味噌汁にもよく調和して軽い朝食になります

（2）甘藷入りパン

【材料】小麥粉一〇〇匁、甘藷五〇匁、食鹽茶匙輕く一杯、ふくらし粉六匁、水約一合

小麥粉とふくらし粉を篩つてよく混ぜ合せて置く、甘藷は細い拍子木に切つて明礬水に一寸晒してから水洗ひして水をきつて置く。鉢に食鹽、水、甘藷、小麥粉の順に入れて（1）と同じ要領でまとめて蒸し上げます

（3）人參入りパン

【材料】小麥粉一〇〇匁、人參一箇（西洋人參中位のもの）食鹽茶匙一杯、ふくらし粉六匁、水約一合強

小麥粉とふくらし粉を篩つて置く、人參はすりおろして……ボールに食鹽、人參、水を入れて攪拌したところへ小麥粉を入れて前と同じ要領でまとめて蒸す、少し冷めたところで中央に深い切れ目を入れて白菜またはキャベツの漬物を挾み込みます

（4）胡麻入りパン

【材料】小麥粉一〇〇匁、ふくらし粉五匁、胡麻茶匙四杯、食鹽輕く一杯、水約一合、めざし一把

作り方は前と同じ要領です。ふかしあげ少し冷めたところで（3）と同様切れ目を入れて腹さき、めざしをさつと燒つて挾くしてはさみます

（2）と（3）と三色盛り合せますときれいです

（5）平燒サンド

【材料】小麥粉一〇〇匁、食鹽茶匙半分、ふくらし粉五匁、水約一合半位、味噌一〇匁、玉葱大一箇、もやし一〇匁、煮出し少量

はじめお味噌を煮出汁でジャムの程度にのばして置く、玉葱は縦二つ切りにしそれを薄形に小口から薄く切つて置く、もやしは洗つて水を切つて置く、別にフライ鍋に茶匙三杯位の油を入れて鍋の立つて來たところへ玉葱ともやしを入れて透明になるまでいためて煎のお味噌で和へて置く

小麥粉はふくらし粉とよく篩つて混ぜて置く、別に鉢に食鹽と水を入れ前の小麥粉を入れて輕く混ぜ合せて置く

フライ鍋にうすく油をひき鍋の立つて來たところで小麥粉のといて置いたものを丸く形よく流します。周囲が透明に燒けて來た時裏にかへしてちょつと燒めを付けます、全部燒き上げたらその一枚にうすく前の和へものをぬり今一枚を上に重ねて、四ツ位に切目をつけて盛ります

冷い日にも　溫かいお辨當

さてその對策はどうする

お辨當もちの勤人や學校の生徒などのある家庭で、これから惱みの種はどうして溫かいお辨當を食べさすかといふことです。戰地の將兵のことを考へると溫かいものを食べるなど贅澤かも知れませんが主婦のわづかな心使ひで殺らかでも溫かいお辨當が頂けるとしたらどんなによい事でせう

一般にお辨當箱はニューム かアルマイトなど金屬製ですから一層早く冷めやすい、冷えない工夫としては外裝の點で新聞をつつむ材料を考慮します、安價で一番簡單なのは新聞紙二枚で御飯の熱い内に一枚づつ別に包むやうにします……

炭火の中毒

空氣中千分の三あれば死亡

沼畑金四郎

炭火中毒は、冬につきもので年々くり返へされてあとを絶たない。炭火は最も多いが、瓦斯でも煉炭でも……

薪の焚き方

近ごろは共同炊事の實行とともに會社や學校で家庭に溫かい味噌汁を出すところが多くなりましたが熱い汁物があれば多少お辨當は冷えても溫かく美味しく頂けますので早くかうした運動が全國的に行はれるやうになりたいものです

普通薪は二尺位に切り揃へてあるものをそのまま竈に使ひますがさうしますと自然火は先から口の方へ燃え移り、火力の不經濟になります。面倒でも普通の炊事用竈でしたら六、七寸に切り、中央より一寸奥に石か煉瓦をおいて枕として風通しのよいやうにしておきますと燃えずよく燃えます

貧血症に肝臟

貧血症や腺病質の方には肝臟をおすすめしたいと思ひます。肝臟には造血に大切な鐵分、銅分などのほかヴイタミンA・B・Eを澤山含んでゐます。臭ひのいやな方は葱、薑のやうなものを一緒に調理するとか、カレー粉を使つたり、胡椒を使つたりするとよろしい。

美しい齒並び

きれいな美しい齒並びにするには、子供の時から齒並びが大切です、赤ちゃん時代に惡い習慣があると、指や乳首を吸つたりしてゐる癖があると、長い間に顎骨が發育して出齒になつたりします。長い時たとへばいつも唇を噛んだりしてゐると齒並を惡くします

腦
貴藥五拾錢分と強腦實寶錄を無代進呈
頭痛、神經衰弱、不眠症……
願成閣

イプセン鉛筆
總てに滿點！らくに削れてすらすら書ける
先ず御試用あれ　キット御滿足！
吉田鉛筆製造所
各文具店に有之候
イプセン・イプセン・イプセン・イプセン

金儲大王
リード式穀物膨脹機
五合の米とトウモロコシが八升の米菓子となる
製造販賣　兒島製作所

せきつゐ病
カリエス、神經痛、脊髓炎
播州明石市人丸下　元木脊髓藥本家

各種木工機械
製材機械鋸類
（カタログ呈）
大阪市西區本田町通一
合資會社　楠田竹治郎商店
振替大阪一〇一五三番

丸久式製粉機
丸久製粉機
米、小麥、ソバ其他一般穀類、製粉製造、粘土、木炭、タドン原料、ソース原料、蓄鶏牛馬飼料、肥料穀菜……
手廻製粉機
（カタログ進呈）
大阪市東區……
株式會社　久保田工業所

淺田飴
感冒とせきの御用心
主効　たんせき一切、感冒、喘息、百日咳、氣管支炎、肋膜炎、病中病後、產前產後、虛弱者の補強劑
定價　三〇、五〇、一圓
全國各藥店にあり
本舗　東京　堀内伊太郎

タンセキに
呼吸器散
眞價は其實效
タンセキに苦しむ人
喘息の發作に惱む人
聲嗄れ咽喉の痛む人
百日咳又は感冒の咳
定價　二十錢、五十錢、一圓
發賣元　丹平商會

清楚な素肌美でゆきませう
華美は絶對に廢めたいものです。お化粧も新體制に簡素の中の美しさを發揮いたしませう。
それには從來のお化粧法では無駄です。
朝夕、レオンで芯から色白く艶やかな素肌美をお育て下さい。
レオンには漂白力の強いコロイド硫黃と消菌力に富む藥品や特殊榮養料が豊富に含まれてゐますから僅かの中に限りない簡素美が溢れます。
色黑・白粉焦けに
ニキビ・脂肪に
小ジワ・肌アレに
素肌化粧に
レオン洗顔クリーム
公定價格　一圓五十錢（外容器代）★全國有名藥店・化粧品店及百貨店にあります

曉の町 48

武田麟太郎作 林唯一畫

初冬の空（七）

その何分よろしくと云ふ挨拶がまた丁寧であつたので、しのぶはもう一度笑ひかけたが、かうまで他人のことを自分の身の上のことのやうに考へてゐてくれる彼の心に、ふと何か敬虔な念ひに締めつけられた。

「——ありがたう、直さん」

素直にさう云へた。

黙つて行く彼を見送り、戸じまりをしながら、

「——ねえ、直さんは本當にいい人ですね」

と、先生に呼びかけた。

直吉は、お照さんがあのやうに縁談に冷淡なら、一先づ安心していていいのかも知れない、じかし、相手はきつと執拗に出るだらうが、果して、それに抗し得るかどうか、やはり心許ないと云はねばならなかつた。

——いつそ、あしたでも、……

法恩寺橋の西川のところへ出かけて、この縁談は困るからときつぱり断り、わざと喧嘩別れに持つて行つて、二度と話を蒸しかへさないやうにして了はうかとも、歩きつつ考へてゐるのだ。

——出過ぎたことをするなと、先生に叱かられるだらうか。

自分の家に帰つた。障子戸を開けると、おそのが気づかはしさうに顔を出した。

「——どうだつた、お前さん」

直吉の様子から、先生の前で何かしくじつたとでも云はなかつたかどうかと探り出さうとするのであつた。

「——なアに、大丈夫だよ。……先生の方ぢや、てんで相手にしてゐないんだよ」

努めて自分を納得させるために、彼は語調に力を入れた。

「——さうかい、そりやアよかつたね」

おそのも安心するな、彼は軽く寝そべつて、再び仕事場に入つた。静かな夜で、鑿の音が彼女の耳にまで聞えて来る。

十二時近くになつて、

「——お前さん、もう晩いから、休んだらどうだい」

彼女は立つて行つて、障子戸のあちらの直吉に聲をかけた。

返事はなかつた。

その障子戸をガラリと開けた。

「——冷えないかい、随分寒い夜だねえ」

うんと、返事だけである。

翌朝早く、彼は家を出て、おそのにも何とも云はずに出かけて行つた。

西川の工場へ来ると、面会を申し込んだが、生憎西川は誰にも逢へないと云ふ。

「——ふん、金を借りに来たとでも思つてるんだらう、……さうぢやないんだ、けふは黒木先生のお照さんのことで伺つたからと、さう云つてくれ」

彼は煙草を取り出した。

事務所の老人は、胡散くささうにしてゐたが、再び取次ぎに行つた。やがて、

「——どうぞ、こちらへ」

と、案内する。

「——さア見やがれ」

さう云ひたい気持を固へて、ふさいだ顔で暫らく待つてゐた。

「——ヤア、失敬した」

いつもとはちがつたにこにこした西川が、右手で髪の毛を撫でつけながら現はれた。

「——さう云ひや、直さんは黒木先生と同じ町内だつたな、早く気がつけば、頼むこともあつたんだ」

春に備へて今から 肥えた土を準備

冬の間から蔬菜や穀物のために肥えた土を作つておきますと、春になつてから役立ちます。それには庭土でも畑土でもよいから、一度篩にかけたものを、山形に盛つておき、十分に風雨にさらした後、一週間に一度づつ都合三回、たつぷりと下肥を注いで、その後十日位経つてから、炭俵や笹に詰り込み雨のかからない所にしまつておくとよろしい。

もう一つの方法は、下肥をうつ代りに、油粕の粉末を混ぜ、草木灰を少し加へて、十分に腐らせておきます。草花類の鉢植には、腐葉土が是非とも必要で、特に鉢物を作るには腐葉土はなくてはならぬものです。腐葉土を作るには高原地方に適したクヌギ、シヒ、カシ、ブナのやうな落葉を材料とすると、害虫の発生が少なくて最も良質なものが得られます。さて、それらの落葉を集めたら納屋の一部などを利用し排水を良くし、先づ落葉を適度に湿らせた後、一寸位の厚さに押つけ、その上に油粕、草木灰、米糠などをふりかけた後一寸位の厚さに普通の肥土を盛り、再び踏みつけてから、前述のやうに落葉を敷き順々ふみ固めてから高さが一尺五寸位になつた時、ムシロの類を蓋うておくのです。その後混ぜた肥料が醗酵して腐りかけて来たならば、更に三回切りかへしを行つて、よくねらすのです。そして使用するまで雨に濡ないやうにすると上等なものが得られます。庭の落葉を集めて庭の一隅を利用し、肥料として前述の肥料の他、下肥を混ぜ、前と同じやうに堆積し、雨の當らぬやうにムシロやトタン板で覆つておくと、やはり一種の腐葉土が得られます。之は下等ですが鉢植や花壇の土にはよいでせう。斯うして作つた腐葉土には、害虫の卵や病菌の胞子などが含まれてゐますから使ふ二週間前にフォルマリン液で消毒するのが最も理想的な方法です。腐葉土には、病害虫の発生が少なく、鉢物、盆栽の土を作るには、鉢物用の土として赤土、腐葉土、川砂、アラキダ土、盆栽用の土としては赤土、鹿沼土、川砂（天神砂）富士砂、その他の川砂、或は山砂などにけと土、鹿沼土などを用意しておくとようございます

世界一の養鶏小屋

【ストアス（北米コネチカット州）發同盟】世界一の完備した鶏小舎が今度當地のコネチカット大學内に建設された、之は卵を採る爲ではなく鶏を動物學的見地から色々と研究する爲に造られたものだけにその設備は大したものでスチームから電燈、暖房、冷房装置等の凡ゆる近代的家畜設備を有してをり、建工費實に三萬弗、特に「鶏の天國」である

フイルム問題から 興行形態改變か

フイルム配給の映畫界に及ぼした影響は甚だ深刻なものがあるが、殊に營業方面に於てはその及ぶところ甚大なるものあり營業者は頭を悩ましてゐる、現に最も直接的なるはプリント數の半減することによる封切系統の混亂である、即ち從來の如く六大都市並に隣接を含めた大幅の一齊封切形態は根本的に改變が強要される羽目となつて番組の變更も餘儀なくせしめられるであらう、ひとり興行面のみに留らず半數を減ずるプリントの減少よりして關東、關西同時公開は今後その後を絶つには無理な狀態となり、又阪神三都同時封切すらが困難視されてゐる

之に對し業者側は三日午後二時より松竹大阪支店に映畫事業協會關西理事會を開催、同問題善後策に就て協議の結果、その意向を向會東京側へ通達、以て改めて當局へ答申することになつた

一方製作方面に於ても製作本數に制限

放漫の巳むなしとせられてをり、もとより文化映畫製作（千百米）大會社に於ては明年よりは中止されるものと見られるに至つた、即ち之に鑑みて文化映畫製作業者は今回一律に許可を與へられる模様なるも、今日の狀態では必然的に悪辣なる業者は之により自然淘汰さ（入選編集）

小會社の映畫製作に 鋭いメス下らん

明年度に於ける日本映畫の製作は映畫法第十八條によつて松竹、日活、新興、東寶、大都が長篇各四八本、小品各二四本、南旺、東京發聲が長篇各六本、小品各二本、小品各三本の計長篇三〇〇本、小品一五〇本、總計四五〇本に制限されるが、其の他の新興キネマ等多數の劇映畫製作會社が明年度から如何に扱はれるか注目されてゐるが内務、文部兩省及び情報局ではこれ等小會社の劇映畫製作統制は映畫法第二條による事業許可と並んで決定する事になり、從つて劇映畫製作會社として事業許可を行はぬ會社には劇映畫の製作を許さぬといふ方針で進むべく目下詮衡の詮査を進めてゐるので映畫法第十八條による制限を受けぬ會社も年内は自由に劇映畫製作を行ひ得るが明春からは事業許可が下りる迄は不安定な狀態に置かれ假令製作を企畫しても文化價値の高いもの以外は脚本の事前檢閲で押へられるから實際上製作制限と同結果になるものとみられ、此度でも群小會社の濫立に對して統制のメスが鋭く振はれるものと豫想される

今日の話題

闇取引者は死刑 整然たる獨逸の切符制

マッチ、砂糖の切符制に次ぐ木炭の切符制實施に伴ひ今冬は燃料が足りないなどとの聲も時折耳に致しますが、切符制實施の大本元である獨逸などでは、我國の比ではない程の高度の配給制度が實施されてゐるにも拘はらず、ドイツ國民は何の不平をも持つてゐません、不足な物資を公平にわかち合ひ、將來不足を來さぬやうに密接につとめるといふ深い配慮を、國民こぞつてことの上もなく樂しいこととして遂行してゐるのです

昨年九月一日のポーランド進攻に先立つて獨逸では國民生活必需品統制法を發布してゐますが、開戰一年あまりの今日、その配給はどの程度に行はれてゐるか、しらべてみませう。切符制は衣服では下頭から靴下まで、富んだ人も貧しい人も一人同點といふ點數制度できまつてゐますし、靴針やつくろひの糸まで切符制です、靴、石炭、石鹸、住宅の暖房もアパートなどで一ケ所の暖房設備から各室に配給してゐるところでは各戸宛りの石炭は配給されません、洗濯物を洗濯屋へ出すときは自分に配給された石鹸をつけてやらなければ、洗濯屋も洗つてくれません、切符制の中心となるものは何と云つても食料品ですが、コーヒー、クリーム、高級な菓子類は全部禁止となりました、切符で手に入る食料品は、パン、小麥粉、肉類、ヘット、ミルク、卵、砂糖、ジャム、マーマレード、米、マカロニ、林檎、コーヒー代用品で、その分量は、一ケ月に豚肉四ポンド、バター一七オンス、ヘット六・五オンス、米、マカロニ八オンス、ジャム二四オンス、チーズ七オンス、コーヒー代用品一四オンス、パンは毎日一〇・五オンスです

この分量は各自の好みにより品目を交換することも出來ますし、また、肉類が欲しい人や、姫鱒のやうに澤山食べなければならぬ人々には、ちゃんと澤山の食糧を特別に供給してゐますから、國民は誰も窮達は出來ない代りに餓える人もないわけで、食糧品はどしどしストックされ、今後何年戰爭がつづかうとも食糧に困ることはあるまいと云はれてゐます

我國では幸ひにも、食糧に於ては獨逸ほど不自由することはありますまいと思はれる恵まれた國土ですが、自給の出來ぬ物資は極力民需を省いて軍需に廻すやうにしたいもので更に今後各種の物資が切符制にならうとも獨逸にくらべたら絶對に不平など云へたものではなく、これも大東亞の一助として、喜んで制限を守りませう、獨逸では闇取引をした人は死刑に處されます、さうした嚴しい法律がなくても、國民全體が心から一つになつて誰一人として闇取引などするものもなく切符制が實行出來るなら、それはその國の誇りと云はねばなりません

將棋高段者對抗戰 本社三社主催

加藤氏二勝三勝同回目

香落 △七段 山本樟郎 ▲五段 加藤慶次

（第卅三回の第四局）（圖は七七角迄の局面）

九	八	七	六	五	四	三	二	一	
王	桂				金	角	桂		一
					金	王	銀	歩	二
歩	歩		歩	銀	歩	歩	歩	歩	三
		飛	歩		歩	歩		歩	四
	歩		銀	歩	歩	歩	歩		五
歩	歩	角	歩	金			歩		六
		飛				金	銀		七
							玉		八
香	桂					金	桂	香	九

嵐の前の靜けさ

觀戰記 八段 萩原淳

△七二桂（二分）▲四七金（二分）
△八四歩（三分）▲三七桂（七分）
△六五桂（七分）▲八八角（三分）
△二二角（二分）▲二八玉（八分）
△七二飛（四分）▲二六歩（三〇分）
△三三桂（五分）▲九六歩（一）

指手四十八手 持時間各九時間
消費時間 △三時間十二分 ▲二時間十九分

前回は加藤氏が八八から七七角と移動した處迄であつた、八八角の儘では、八四飛と圍られて、八七飛成を防げない破目に陥り、忽ち形勢不利となる、今日の第一手に山本氏は悠々七三桂と跳ねて充分な攻撃姿勢とした、初心者なら七七角と見れば得たりと無造作に七六歩と突いてしまふ處だ、何故七六歩と指さぬかとの讀者の不審に對して答へるならさた攻め始めるには、聊か時機尚早の感で、指過ぎに陥る惧れが相當にあると言ひたい、事實二、三の變化を讀んでみるに（イ）七六歩、五九角、八四飛、七六飛、八七飛成、七六飛成（ロ）七六歩、五九角、七五銀、六五銀、八四飛（七二飛は七四歩で六七歩が取れる）七六銀、同銀同飛、七五銀、七七飛（上手歩切れ）等の如く案外に上手が面白くない

次に下手四七金に對し、上手が八四歩の手では、三三桂、三七桂二二玉、二八玉、三二金の順に玉を深く圍つておく策もあり玉が堅いので、烈しい戰ひとなつた場合などには、可成り面白いやうである、加藤氏は三七桂と開いてどうやら右翼に先んじた型となつた、敵の金銀が離れてゐるから、この邊で決戰となれば金銀の連絡よく盛り上つた下手が有利に運びない、此處で上手が（イ）四二金は百ら角の働きを失ふし（ロ）二二玉は四五歩、同歩、七五銀に出るあき王手の危險があり（ハ）三三桂は四八飛で四筋千壽の機會に四五歩と決戰される觀が生じさうでもある、山本氏は頻りに盤面を睨み困じて打開策に苦心してゐる

「六五桂の早跳ね果して成功するや」

山本七段は長考一時間十分、漸く意を決して六五桂と跳ねた立ち遅れの右翼で穏やかに應じてゐるべきでないと看たのであらう、斯くして下手の八八角から九六歩迄戰一歩前の不氣味な空氣を孕はしつつ盤面は穏やかな進行を續けてゐる

木村名人講評

上手八四歩以下は、七筋歴消の作戰と思ふがこの爲め三二角とし更に七二飛を必要とするなど、少なからぬ準備の手損は、敵に陣容整備の餘裕を與へて、所期の目的達成にも至難の情勢に陥つたかの感がある八四歩では寧ろ三三桂、四七金、二二玉、三七桂、三二金二八玉、六五桂、八六角、八四歩である、下手敵の六五桂に八八角に指すべきでこれなら凡てが可能と認む、下手先づ陣容を強化して來るべき決戰に備へたのは、九七角出の反撃と共に用意周到である

今週の映畫

若草

十二日から臺劇

演出＝蛭川伊勢夫、配役＝齋藤達雄、三原純子、春日英子、三浦光子、二原

日本民族の誇りを十分に認識し、また格好の教養資料として見逃すことの出來ぬ展覽會で各方面より期待されてゐる、文部當局では本展覽會を公開として宮入神樂が行はれてゐるが、これは日本古代の神樂として現存に傳はるもので神話を傳してゐる、同展は十四日午前九時より午後十時まで開催されることになつてゐる

"日向高千穗展" 十四日まで公會堂

神代三代を主題とする"日向高千穗展"は、臺灣教育研究會主催、臺灣總督府文教局、情報部、臺北市並に本社後援の下に九日の招待日を皮切りに十日から華々しく開催されてゐるが同展第一會場のパノラマ、ヂオラマその他資料物、古器物、文献等は一驚に値するものが多くあり

今日の閨の賢子を描いて稼がねばならない惨めさである、マキを生んだ昔の芸術子はいまはある資産家に嫁して幸福な日を送つてゐるが三峰はその事を暗に、して自分が全盛時代に描いた閨子の肖像を只一枚大切に保存してゐた、その嫁した先には水脈子と云ふ娘があり彼女を慕ふ會社員大月紀三は水脈子をハイキングに誘ひ出し、マキと赤城家止宿の學生高原貴也の相と知り合つた、マキが歸つて見ると三峰は病の床についてゐた、マキは父の看病で仕事が出來なくなり最後の策として秘藏の肖像畫を手放す事になつた、世人はこの名畫を賣する眼を持たなかつたがマキを審が子と知つた閨子はマキの為に最後の肖像畫を買ひ戻したがマキはアパートに移り住んだが審は經濟の關係で水脈子と暮しくするのを誤解しマキはアパートから失踪した一同時上映は『母親三人娘』である

臺日俳壇

前田 抜 つくし

臺北市 追 光 選

蟋蟀鳴いてもやめね昔の仲間　宜蘭市 木 公

神へともつて來る蟋蟀の鉦　臺北市 末次 浩

根氣よく外脇な子を書く夜闌　基隆市 二 名

平凡同士喧嘩しきた主が語み　臺北市 一 乘

根氣よく歸るを待つて淋しがり　臺北市 和田 明

根氣など無いのが言ふ反向　臺北市 伊 皿 子

風の手の限界法へ師の努力　臺北市 華 二

三日目にこそ惠め指被暇

一億の根氣で築く新秩序　宜蘭市 水 仙

悠々と曇りの退い黄魚籠　臺北市 王 先 進

根氣よく敗れた精米一下野にかり　宜蘭市 梁 節 庵

五分々々の將棋は勝つた方が誇り　臺北市 春 江

根氣よく完成させた新の代　臺北市 安部 蜀人

根氣良い溶捷地に聞くばかり　宜蘭市 木 泉

根氣よく働く臨に俵因皇　高雄市 俊 夫

石工の一つ一つの堅の跡　臺北市 流水 亭

根氣よく正義を諭す樽世紀　馬公市 え み

一粒の米に觀音像を彫り　臺北市 許 芸 璣

ホルモンに思案あり四十ヵ月　臺北市 捨流 鬼

血を流す涙もあつて民化　臺北市 正 鳴

道風は落ちても跳ぶに感激し　臺北市 露 川

何度でも励れて教へてふと決め　臺北市 高山 碧川

今夜の放送

▲六・〇〇子供の時間スケッチ「郵便鈴木春子他▲六・二五講演「傳記に現れた人物と其思想」（一）玉松操（國質學齋）▲六・四五時事經濟解説「會社經濟統制令とは」（二）嚶覺後一▲七・〇〇子供の時間（選南）「鳴呼大津春男」ピアノ伴奏岩田由佐子▲七・二〇國民歌謡「嗚呼北白川宮殿下」淨瑠璃他▲七・四〇運輸物語「歴史」（一）市川八百藏▲八・一五時吟「家古來」他一曲佐々木季香▲八・三〇ラヂオ時局讀本「讀本と私遊」大阪運輸音楽士「臺陽北管八本劇他▲九・〇〇東國歌謡者八・四〇東國歌謡九・四一時講國「旺盛な闇三朗他▲さい村から」「貯蓄資本家講調運動に提して」賣買後二氏

今晩の映畫

國際館 ▲正午上映 1 日本ニュース 午後五時 2 東寶文化映畫 3 外國ニュース 4 燃ゆる大空

臺劇 ▲正午上映 1 日本ニュース 2 愛國の鐵道 3 若草

芳乃館 ▲一時上映 1 日本ニュース 2 東京ニュース 3 大都會の歌呼 4 流れ星

第二世界館 ▲正午上映 1 名月 2 いよよひ娘 3 あとがき

大世界館 ▲正午上映 1 日本ニュース 2 氷上リズム 3 スタンレー探險記（前後篇）4 氣盛時代

新世界館 ▲正午上映 1 裸は御法度 2 慶應 3 度 4 滿月狸武士

特別廣告

十二日より三日間 天野屋利兵衛 若妻の夢 山吹猫 芳乃館

商況（十一日）

夕刊經濟欄

纖維工業總會

臺灣纖維工業聯合會社は本月十六日午前十時半より臺北鐵道ホテル食堂に於て定時總會を開催、本年五月より十月に至る半期の利益金處分案を附議する由、今回は右の外に議案はないとの事である、因みに計新打合せの爲め上京中の中島常務は扶桑丸で十四日歸臺の筈

東京銀行貿株 日銀 五〇〇 同 新三五九・〇 正金 一七八・〇 同 一〇三・〇 同 新 七六・八

東京國債貿物前場

東京短期前場

東京長期前場

大阪短期前場

大阪長期前場

大阪棉花前場

横濱生絲前場

上海爲替

同軍票

株式社債

爲替

銀塊

棉花 生絲 小麥 砂糖

島内現株相場

送風機 排風機及各種耐酸用排風機 設計製作專門 株式會社 大阪送風機製作所 大阪市西成區津守町四二三 電話櫻川二六二五・三七〇一番

株式投資相談 今後どんな株式に投資したらよいか、持株は維持か賣却か、株式の損をどうして取返したらよいか、新株、新東株、新鐘株等の花形株は何處を買つたらよいか、そして今後の動向は如何 東京經濟社

痰と咳に… コフシロップ COUGH SYRUP

燃ゆる大空 映畫界に放つ驚異的記録！ 臺北中の感激を攫つた雄篇 東寶 満員御禮 混雜のため館從業員の不行屆は御許し願ひます 黎明日本に贈る全靈的空の傑作！全同胞が魂を潜めて見るべき感激陸軍荒鷲空中死鬪篇だ！ 同時公開 文化映畫 人體 逐次全島東寶系統館にて封切致します！ 前賣券は無駄なく御利用下さいませ！ 東寶直營 國際館

乙女心のいぢらしさ 乙女心の哀しさに 百万人の泣く映画 おまさ 行方不明？ 120日封切 春日英子 三浦光子 原保美 三原純子 齋藤達雄 若水絹子 蛭川伊勢夫・監督 おまさ お父さん お母さん 兩國三人娘 臺劇 稅共六〇錢均一

向寒期に備へて 萬病のもとと言はれる…かぜ引きを豫防するため、家庭でも、學校、工場でもハリバの連用が盛んに奬められます。……ハリバで體内にADを充實すると、皮膚や呼吸器粘膜が丈夫になりかぜその他の病菌に侵されぬだけの強い抵抗力が培はれ…同時に視力も強化されます AD劑の標準品 ハリバはADを濃厚に含有する小豆大の糖衣粒です。Aは分光寫眞、Dは放射線寫眞により正しく均等に測定され、一日二－三粒で足りる近代的保健劑です。 百粒 二圓五十錢 五百粒 十圓五十錢 東京・大阪 田邊商店 健康家庭にハリバあり HV1069

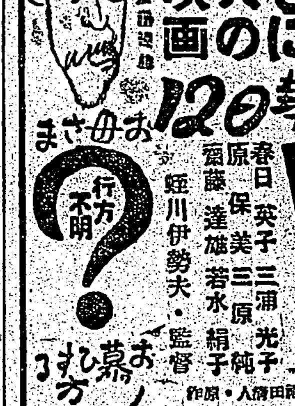

産後にわかもと

臺灣日日新報
本日夕刊共十二頁
編輯兼發行人 江口治
發行所 臺北市榮町四丁目 臺灣日日新報社

海鷲・浙贛線を痛爆
軍用機關車群等を粉碎

【○○十一日發同盟】去る九、十の兩日に亙り海軍航空部隊の精鋭は浙江省所在地區及び浙贛線を攻擊、[illegible]

發券制度改正案 來議會に提出
全面的根本改正は避く

【東京十一日發同盟】[illegible]

最高發行制限制
具體案未定 結城日銀總裁談

【東京十一日發同盟】[illegible]

日泰、日イ兩條約
眞摯永久の親睦確保

【東京十一日發同盟】[illegible]

御歸還の東久邇宮盛厚王殿下 (福岡雁ノ巣飛行場にて)

芳澤特派使節出發

【東京十一日發同盟】[illegible]

參政官設置具體化急ぐ
前田局長、首相を訪問

【東京十一日發同盟】[illegible]

迫る翼賛議會運營方針決る
議會局と表裏一體 議員俱樂部を結成

【東京十一日發同盟】[illegible]

衆院部緊急副部長會議開く

問題は今後の運營
"議會新黨"誘引の空氣濃厚

【東京十一日發同盟】[illegible]

綜合的國土開發へ
地方計畫委員會を設置

【東京十一日發同盟】[illegible]

東京驛出發の新任長谷川臺灣總督

獨、伊、佛の首腦
單獨講和準備協定を協議

【ブカレスト十日發同盟】[illegible]

强硬決意の闡明
伊紙"松岡聲明"を論評

【ローマ十日發同盟】[illegible]

米紙故意に曲解
厭味たつぷりの强辯

【ニューヨーク十日發同盟】[illegible]

舊獨植民地再調整
ゲッベルス宣傳相言明

【ベルリン十日發同盟】[illegible]

米の重要會議
英の財政狀態檢討

【ワシントン十日發同盟】[illegible]

獨機の倫敦空襲
又も新型爆彈投下

【ロンドン十日發同盟】[illegible]

英の一日の戰費
新記錄約二億七千萬圓

【ロンドン十日發同盟】[illegible]

山形市長重任

【山形十一日發同盟】[illegible]

英の對蔣借款絕望
祕密軍事協定說も問題外

【ロンドン九日發特電】[illegible]

埃及方面の英軍
攻勢に出づと英首相報告

【ロンドン十日發同盟】[illegible]

泰、佛印の戰鬪
漸次本格化す

【ハノイ十一日發同盟】[illegible]

伊軍の死傷者

【ローマ十日發同盟】[illegible]

監査制度を擴充整備

【東京十一日發同盟】[illegible]

電力審議會
五ケ年計畫附議

【東京十一日發同盟】[illegible]

副見交通局總長十五日乘船

【東京十一日發同盟】[illegible]

今日の府報

[illegible]

人事

[illegible]

軍民工員養成
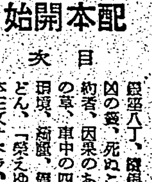
學齡不問六ケ月卒業(每月五日新學期)
旋盤科 仕上科 製圖科
電氣熔接科 三ケ月卒 轉失業者指導 卒業全部就職
東京工業技術學校

本校の特色
官費生の指導
就職先の一部
寄宿費と食費

伊太利案內 新刊
柳熊達生著
改訂 重商主義經濟學說研究
高橋誠一郎著 新刊

好評絕讚重版書
明白 不海人著 價一・四〇 〒一〇
吉田絃二郎著 人生遍路 價一・二〇 〒九
杉山平助著 悲しきいのち 價一・二〇 〒四
坂井米夫著 續ヴアガボンド通信 價一・八〇 〒一四
石坂洋次郎著 麥死なず 價一・二〇 〒九
横光利一著 愛國紋章 價一・二〇 〒一〇

新文學全集 本日配本 第七回 開始
武田麟太郎集
改造社

新刊 未亡人 吉屋信子著 一圓五十錢(送料十錢)
主婦之友社

みんな樂しい面白い!明るい家庭は良い讀物から……
主婦之友編 世界名作家庭文庫
新刊 小公女 伊藤整譯(バーネット作) 一圓五十錢(送料十錢)
新刊 ビスマルクの手紙 吹田順助譯(ビスマルク作) 一圓五十錢(送料十錢)
既刊 國旗掲揚式 柏熊達生譯(ファンチュリ作) 一圓三十錢(送料十錢)
既刊 兄弟輕騎兵 中村白葉譯編(トルストイ作) 一圓五十錢(送料十錢)

社説　臺灣神社と外苑の設計　心身修練の一大聖地たらん

一

官幣大社臺灣神社御造營工事の一半を占むる外苑建設の設計が今回愈々成り、近く工事に着手される段取となつた。改めて言ふ迄もなく御造營に於いては絶對的に其の神苑としての環境を確保しなければならない。此の見地よりすれば臺北市大直なる外苑の地域は後ろに相思樹及び保安林、前には基隆河の河面をもつ環境を有し、其の間約三十四万平方米に亙る區域を包有し、森あり芝生あり泉池あり、其の間各種の建造物を點綴し全體の景觀を莊嚴と明朗とを併せ備へ、臺北市近郊としては誠に申分なき場所が確保されて居ることを知るのである。

一

いまこの外苑建設工事の設計を見るに、其の境内には既に國民精神研修道場がある上に新たに競技場を設けられる點に於て、市街庄民の各種儀式や國民的行事を執行することができ、また多數者を收容し得る奉仕宿舎の建設等もあり、かたがた内苑に於て神前にぬかづいて敬神崇祖の心を充たすのと相俟つて、島民の國民精神修練の一大道場たるべきことは言ふ迄も無いところである。更に外苑一帶には陸上競技場、野球場、庭球コート並びに若し資材が許し得れば水泳場等もすべて國際的の規格に從つて建設せられ、又基隆河外苑前の水面に於て直線コース一千米の端艇競漕等も施行し得る目論見もあり、更に劍道、柔道、弓道等の我が國技武道を錬る道場も設けらるべく、要するに島民の體位向上と精神鍛錬を目差す綜合大運動場たる明治神宮外苑と同様なるものとなるのである。

右の外現在の神域に無くして然も大切なるものに自動車道路がある。……今回の新設計は西門西側に約三百臺の駐車場を定めて……今回はこの必要が全く充たされることになるわけである。

……外苑工事は臺灣神社御造營事業として昭和十五年度より五年間繼續事業として……昭和十九年度であり、而して内苑の工事は同じく十八年度に竣成の豫定となつて居る。この間の工事に對しては全島民の勤勞が求められる場合もあらう……南方圏の大神社として臺灣神社が大東亞建設といふ大理想の下に南方に於て活躍する者に取り真に文字通り“國の鎭め”であると共に……

バルカン相貌一變の（下）

ユーゴの立場

ユーゴスラヴイアは其地理的關係からしても、之まで多分に親獨的傾向を持つて居り更に經濟的に見ても獨伊樞軸の影響下にあつた。……

東南歐への基地獲得

以上大略バルカン諸國が獨伊樞軸に統合された經緯を述べたが……

獨の飽らざる大成功　本質は既に近東戰へ

……ドイツ軍ルーマニア進駐の眞實は獨伊兩國がバルカンを通過してトルコ、シリア、エジプトへと東進行動を推し進めんとしてゐる前觸れだと警鐘を鳴らしてゐる。

トルコの夢想

……

ギリシヤの戰略地位

……

結語

……

獨軍羅國全土へ進駐（某飛行基地に待機する獨軍の荒鷲達）

米の對外政策概觀　ドウ・ジョーンズ通信週報

【ニューヨーク十日發同盟】六日發表されたドウ・ジョーンズ通信週報はアメリカ現下の對外政策に就き概要左の如く報道してゐる。……

英外務次官言明　對蔣一千萬磅借款供與確認

【ロンドン十日發同盟】バトラー英外務次官は十日下院で對蔣一千萬磅借款供與を確認し……

米佛會談近く開始

【ヴオール・ドウ・フランス（マルチニック島）十日發同盟】ル大統領が九日マルチニック島駐箚の佛ロベール・フランス高等弁務官を訪問したのを契機として……

新體制下の經濟の動向（三）　黒谷了太郎

個人本位を清算して國家本位に轉換

十七世紀の後半に佛國はルイ十四世を戴いて發展を極めたのでありますが、其の時巴里の商人レゼンドルと云ふ男が時の首相にして大財政家と稱せられたコルベールを……

……

第參拾回營業報告（昭和十五年十一月三十日現在）　中臺商事株式會社

大阪商船　出帆　日本郵船　出帆　東亞海運　出帆　辰馬汽船　出帆　大連汽船　出帆

銘酒　白鹿

木村胃腸病醫院　台北市太平町一ノ九四　電話二〇四八番・木村謹吾

皮膚科 花柳病科 淡尿器科　呉皮膚科醫院　院長 呉汶鎌

皮膚科 性病科　於保診療所　台北市兒玉町四ノ五二・電話七六四七番　於保乙彦

性病科　永吉醫院　新起町一ノ七　電一二六五〇番

有價證券賣買　明治屋商店　臺北市大和町

阿野金庫　絶對安全保管は この金庫に限る　台北 長谷川商行

從來私の經營して居りました日盛商會は去る十一月一日より謝根樹氏と共同經營致しました處今般私一身上の都合に依り十二月一日より又私の個人經營に變更致しましたことは同氏に對し今までの口約を違約したことを同氏に對し恐縮の意を表す　昭和十五年十二月十一日　殷木桂

新荷が入りました……　錦紗着尺と名古屋帯　絞り着尺と銘仙　奉仕品 リンズ着尺 二十圓 シボリ着尺 五圓　臺北市榮町 松井呉服店

日の出 新年號　全國沸騰の人氣！
新時代の鼓動高鳴る傑作小説揃ひ　新春誌界の大壯觀
太陽の子等　現代小説　竹田敏彦
勤皇三兄弟　時代小説　子母澤寛
新しい聲　現代小説　丹羽文雄
再會　現代小説　堤千代
幸福の彼方　現代小説　林芙美子
赤沼の仇討　仇討小説　土師清二
波高き野　農村小説　和田傳
笑ふ春風　明朗小説　長谷川幸延
東天紅　銃後小説　濱本浩
月明　現代小説　加藤武雄
十河物語　時代小説　海音寺潮五郎
戰慄のスパイ　座談會
映画女優の隣組　座談會
平月通り六十錢
東京・牛込　新潮社發行

經濟新體制要綱

夥しい禁止奢侈品

臺北州下の在庫　二百七十萬圓に達す

貨車輸送新體制へ

鐵道當局が大改革斷行

支那よりの肥料輸入激減

大豆粕は輸入皆無

印度ジユートの輸入愈よ困難

糖業界では對策攻究中

パルプ工業本格化

採算と實用價値は試驗濟み

糖界の諸問題（十六）

創立以來

副産業の

全運轉に

適正價格

滿支輸出

製糖業の

（杉野生）

【訂正】十日の紙上自動工場……

臺灣最初のもの

高雄工業地帶に特殊保稅工場出願

豚肉出廻促進策

近く"配給規則"の打合會開催

化學工業品物價專門委員會

製糖開始

臺灣精機總會

一分増七分配當

食料品物價專門委員會

本年のバナナ

二千五百萬圓に到達か

經濟體制

資本支配

財界方面

報酬基金

轉換保護

屑米配給の萬全策を懇談

臺北市南署管内のタクシー合同成る

臺北交通會社十六日創立

内外商況（十一日）

株式

雜株堅調

乍ら閑散

兜町前後況

東京短期後場

東京長期後場

大阪短期後場

大阪長期後場

大阪短期跡氣配

絲況

大阪棉花後場

横濱生絲後場

藤本ビルブローカー證券

ボーナスは國債で

御便宜に取扱ひ致します

臺北支店　臺北市表町一丁目八番地　電話七七七七一　七六五四

新しき出發

日産生命

舊稱　太平生命

東京日比谷

社長　伊吹震

相談役　鮎川義介

瘦體が こ れ で 肉 づ く

病弱で肥れぬ人

肉に締りない人

何を食べるとも

肉がつかぬ人は

ぜひお試しあれ

ネオネオギーといふ藥物の作用が簡單にわかる方法があります。

（人）間に構造が似てゐる動物として犬か家鼠が適當でせう。これの食餌に一粒か二粒入れてやり、少し續けてゐるうちに動物の元氣が逆もよくなり、やせてゐる動物だと丸々と肥つてきます。

（が）うした作用を愛犬家にでも知らせてあげたら悅ばれるでせう。但しネオネオギーは動物の藥ではなく、體の弱い人を芯から丈夫にし、病氣の恢復を早める目的につくられた藥物であります。

（動）植物ホルモンその他の貴重藥を合せて創られたネオネオギーは、作用が極めて廣汎で、胃腸を整へ肺を强め、その他の内臟をも丈夫にし、血色を良くし、軀の底から力をつけます。

特に胃腸の消化と吸收力が强化される結果は、是まで何を食べても幾ら食べても瘦せてゐた人が肥りだし、いろいろな理由で瘦せてゐた人がみな肥つてくるのです。こんなに反應の明白な藥は、さう澤山はないでせう。弱い人、元氣ない人、瘦體の人は試みて下さい。

購入の御注意

正價　……

東京市小石川區……　日本微生物研究所

ネオネオギー

世紀の除夜 72

北村小松 作　都竹伸一 畫

ねがひ (四)

「それはね……」
——今まで默々と二人の話を聞いてゐた雄一が、初めて口を開いた。
「どの道にしたつて同じ事が云へるわけなんだよ。……あんたはまア、苦しくなければ僕の所をたづねて來てたのみ込まうといふのでもある。——所が、僕等の事業の事を考へて貰はなくちや困る。……僕が、かう休診してゐるやら僕等の事業は一體どうなると思つてゐるかね？……あんたは、君子二人を助けろと云ふたが、僕は親友に、まだ嫁に行く口もない妹や」
と、雄一はことさらしく、傍にゐた美佐子の方を顧てさしながらつづける。
「……御承知の通りの大きな家族をかかへてゐる。——家族はまアそれとしても、僕は事業をかかへてゐる。——その事業についてゐる大勢の人達の家族をかかへてゐる。……だから、僕は、今は夜も日もこの事業を何とかして生かして行きたい、と云ふことで一杯なんだよ。……これがふだんの時なら二つ返事で辰太郎君を引きうけたかも知れないが、今は御承知の通りの非常時だ。國家は生きなければならないし、事業も生かさなければならない。……僕等だつて、カステーラ屋さんと同じ事なんだよ。何の望みもないんだよ。世界の相手のカステーラ屋さんだと思つてくれてもいい……貸したいものは貸つてくれんし、借りたいものは貸つてくれない世界の默際になつてしまつたんだからね。苦しみはお互ひさまなんだよ……それに僕等は、一つお願ひします……とすがりつく所がないんだからね」
雄一のこの言葉を聞きながら、きくと辰太郎は不安でたまらない様な面持になつた。
大石家の援助にお願ひしたらまさか見殺しにはなさるまい、と……一人一人を何としてくれと、僕……
「無論、あんた達ばかりぢやない」
雄一はかう云つて、默々と兩手を膝の上においたまま聞いてゐる辰太郎の顔を見つめた。
ここを最後のあてとして、二人がやつて來たのかも知れないのである。
所謂の美佐子にすら、兄のこの冒頭が冷酷な言葉に聞えてならなかつた。
[illegible]
「それでは……」
辰太郎が絶望的な顔を上げて雄一の顔を見た。
「無論、名に入れておいてあげる。然し、それも仕事があればのことで、今夜、今すぐ、明日から引き受けたとは云ひかねる」
かう云つて、雄一は何を思ふか、ふいに席を立つた。
その拍子に、辰太郎兄弟は勿論美佐子も驚いて顔を上げずにはゐられなかつた。

陸屋壚の戰鬪

同想の欽寧作戰記 (三二)

山下芳重

その三

と、その時ふとも私は爆音を耳にした（友軍の飛行機だ）私はさう思ふと既に遠を叫びたい氣になり、なぜか瞬間氣が弛み一息いれた。私はなにか救の手を下したやうな氣持になり、安堵したものを感じたのである。

[illegible]

觀能記

草山薫

十二月八日、臺北市公會堂で催された寳生流能は、われく臺北在住者にとつては近來での大きい出來事だつた。[illegible]

赤嵌の街を歩いて (中)

西川滿

監國祠

[illegible]

法華寺

[illegible]

對英逆封鎖

遂に奏功し 英の壽命一年半

米國軍事記者の研究

近頃の米誌ライフによると、軍事記者として評判を取り出しのヘンリー・ストーンが責任ある當局の資料に基き研究した所として、獨伊兩國の對英逆封鎖が英國に甚大な影響を與へてゐるが、特に彼の重點を置いた獨伊の對英逆封鎖の結果は相當注目に値しよう。よつて左に彼の所論の大要を試みる事とした。

×

[illegible]

臺北高校の 學生讀書調査

(中)「キユーリー夫人傳」が感銘深い

二、特に感銘を受けた書

[illegible]

三、特に注意を拂ふ著者名

[illegible]

療養實話

産前・産後を丈夫に 生れた子は健康兒

寺本榮子

[illegible]

妊婦の榮養

早産の原因となる ビタミンの缺乏

無機質が不足しても流産を招く

[illegible]

◇…就中

[illegible]

◇…動物

[illegible]

◇…卽ち

[illegible]

惡阻(つはり)を 輕視するのは危險！

惡

[illegible]

榮養の不足を

[illegible]

胃腸の弱い人

[illegible]

優秀な榮養素を

[illegible]

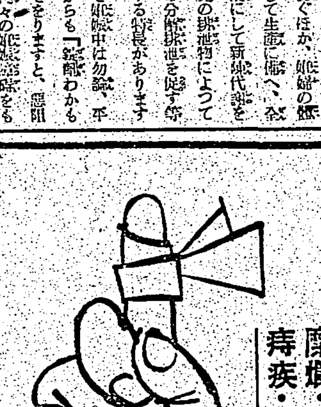

糜爛・凍傷・火傷 痔疾・外傷に

刺戟の强い單なる殺菌劑でなくヴイタミンA・Dを主とし、フイトレシチン脂肪酸エステルを添加して其の吸收及び治療效果を增强した理想的外用劑です。

チューブ入 50錢 90錢 1.60圓

一歩進んだヴイタミンA・D軟膏

ニシチン

製造發賣元 日本染料製造株式會社　發賣元 一手 株式會社 塩野義商店 大阪市東區道修町三丁目

惡性感冒 及び、各科化膿 性疾患に對する 純正二基劑 の偉力！

高級ズルホンアミド劑なるポレオンは内服に依り血液體組織迄浸達して之に抗菌殺菌性を賦與し全面的に病原菌を消滅し治癒せしむるに至る

●[illegible]

適應症
△淋疾と化膿性疾患 △[illegible]

内地定價 20錠 ¥4.30 100錠 ¥19.00

純正化學療法劑

日染 ポレオン錠

製造發賣元 日本染料製造株式會社 大阪・東京　一手發賣元 株式會社 稻畑商店 大阪

P-32

臺灣各地綜合版

石渡元藏相 十五日に來花

【花蓮港電話】石渡元大藏大臣並に大野前大藏次官は全島視察の途次來る十五日午後四時三十五分着の列車で臺東より花蓮港に一泊の豫定

十六日は米崎工業地帶の諸門所、吉野村などを視察、同夜出帆の吉野丸で基隆に向ふ豫定

東港射擊會

【東港電話】東港郡下では來る十四日午前九時より昭和十五年度青年射擊會を行ふことになつた

勤行 報國青年隊勢揃ひ 十四日霧社で入所式

【臺中電話】臺中州主催第二回勤行報國青年隊として各州より選拔された二百餘名の隊員は夫々指導者に引率され十一日いづれも臺中市に到着したが十二日は午前九時臺中公會堂に集合、訓練の後十四日は霧社で入所式を舉行する

花蓮港初市會

【花蓮港電話】花蓮港市初の臨時市會は來る二十日開會され昭和十五年度追加豫算の提出並に審議を行ふことになつた

慰問演藝會 宮古座で開く

【臺南電話】軍人援護會臺南州支部市分會及國防婦人會共同主催の慰問演藝會は十日より宮古座に於て開催されたが十一日は白衣の勇士を招待し午前十一時より開演、紀元二千六百年奉祝舞踊をはじめ皇民化劇などを上演した

島龍公學育會

【東港電話】高雄州東港郡島龍公學校では去る九日午前九時より同校校庭において開催したが好評に惠まれ盛況裡に午後五時閉會した

役場吏員競って改名 昂まる萬里庄に皇民化

臺北州基隆郡萬里庄は曾て州下の模範庄として表彰せられ、その後も役場吏員は率先して皇民化運動を推進してゐるが今回更に皇民化の實を擧げるため改姓名を申請するに至つた

竹南も最高調 年内に千五百名突破か

【竹南電話】新竹州竹南郡における本島人改姓名は非常な好成績を示し既に許可された家族五十四戸に達し目下申請中のもの十七戸であるが年内には二百戸千五百名を突破する見込みである

改姓名を促進

【竹東電話】新竹州竹東郡では【illegible】

馬事講習會

【中壢電話】新竹州中壢郡に於ては【illegible】

東石郡青年團查閱 秋晴れの九日外苑で

【朴子電話】本年度掉尾を飾る臺南州東石郡聯合青年團查閱は九日午前十時より東石郡外苑において舉行、知事代理吉川教育課長、木村部長初め小學校長、公學校長その他多數參列の下に盛大に行はれた

總督告辭と會長挨拶 十日、全島國語演習會に於ける

十日彰化市で開催された全島國語演習會に於ける長谷川總督告辭並に齋藤教育會長の挨拶は左の通りである

總督告辭

本日、茲に第二十七回全島國語演習會を開催するに當り一言所懷を述べる機會を得ましたことは洵に欣快とする所であります【illegible】

教育會長挨拶

本日茲に第二十七回全島國語演習會を開催するに當りまして所懷の一端を申し述べる機會を得ましたことは私の最も欣快とする所であります【illegible】

店主も店員で働く 瑞穗庄で雜貨商合同

【花蓮港電話】新體制運動の促進を目指して花蓮港廳鳳林郡瑞穗庄の雜貨商が率先して合同經營を斷行、商品の販賣合理化方策の實現に乘出した【illegible】

員林資藥組結成

臺中州員林郡下資藥業者は【illegible】

◇……優勝の羅東劍道選士……◇

奉祝一色の南澳蕃社 けふから臺北州下高砂族大會

臺北州下の全高砂族が集つて紀元二千六百年の佳き年を奉祝する記念式典並に高砂族大會は十二、十三日の兩日羅東郡南澳蕃社で川村知事はじめ州下各郡守臨席の下に盛大に舉行される【illegible】

東港纖維組總會

【東港電話】高雄州東港郡下の纖維製品小賣業者は【illegible】

中壢青年團查閱

【中壢電話】新竹州中壢郡下各青年團の查閱は左記の通り施行する【illegible】

溪州公記念式

【東港電話】高雄州東港郡溪州公學校は來る十四日が創立二十周年に相當するので【illegible】

公債支給率

【嘉義電話】嘉義市では【illegible】

合歡山頂で迎春 新高郡役所員の快擧

臺中州新高郡役所員は紀元二千六百年元旦を新高山で迎へたが明年は合歡山頂で新春を迎へることとなり三十日集々發霧社泊、三十一日霧社發合歡山着泊、元旦には山頂にて初日を拜して下山、霧社附近を探勝し同地泊、二日歸廳の豫定、一行は二十五名であるが妙齡の婦人達も加はつてゐる

時局講演會 盛況

【臺中電話】内閣情報官の臺中市における時局大講演會は十一日午後七時から公會堂にて開催【illegible】

けふ新竹へ

【臺中電話】【illegible】

米穀增產打合

臺北州淡水郡においては【illegible】

澎湖の理解は足りぬ 鶴廳長"豫算"を語る

【illegible】

堆肥一億斤 東石郡で增產報國運動

【朴子電話】臺南州東石郡では【illegible】

◇……全島國語演習會……◇

【寫眞は劇皇國】

太平山の森林鐵道 十二日に牛鬪迄開通

【羅東電話】【illegible】

水害豫防組 落成式 きのふ執行さる

【屏東電話】屏東郡【illegible】

林產資源展好評

【高雄電話】【illegible】

尙武館 十五日に開館

【臺中電話】【illegible】

彰化市に兵事課

【illegible】

玉里神社神職

【illegible】

中壢郡下協議會

【illegible】

羅東保正選擧

【illegible】

一戸每に五頭生産 竹南郡で增産を計畫

【竹南電話】【illegible】

恒春砂糖組總會

【illegible】

州郡視學異動

【臺南電話】臺南州では十日附を以て左の通り視學並に郡視學の異動を發令した【illegible】

新體制座談會 竹東商人が開催

【竹東電話】【illegible】

タオル持參で床屋へ 嘉義も十一日から實施

【嘉義電話】理髪をする客は各自タオル持參の事に決まつた【illegible】

迎春打合會 十三日屏東で

【屏東電話】【illegible】

金山で查閱 兩庄青年團を

【illegible】

馬公魚市場 工事順調に進捗

【illegible】

地方色 員林

【illegible】

肥料事件波及

【臺南電話】【illegible】

書方研究會 金瓜石公で開催

【瑞芳電話】【illegible】

防犯座談會 彰化署の行事

【illegible】

收賄書記公判

【臺中電話】【illegible】

感冒・肺炎 百日咳 氣管支炎
特效吸入藥 カンピロン
大阪 鐵道修藥學研究所

かぜ・ねつには ヘブリン丸

鐵砲は横濱の 金丸に限る
金丸銃砲店

待望の出現 最も進歩した スルフォンアミド劑 レギオン錠
大日本製藥株式會社

嘉なかたち
給仕採用
第一生命
事務員入用
タイピスト
女事務員入用
女店員入用
求女店員
看護婦
古書は のせ京染
玉突臺
求
新築アパート
住宅
小口金融
貸家
電話良い番讓る
電話卓上格安讓
家々に立つ 別府溫泉

銃後奉公版

出張に手辨當
百の議論よりも實行だ、熱意だ
神田郡守新體制を語る

國民精神總動員臺中州支部では本年九月新體制に即應する精動運動再出發に當り、新東亞共榮圏の確立、高度國防國家建設の基本理念に基き機構の改正と最末端組織の結成を各支會に命じ併せて實踐項目の確立と即時實行を要請したが、右成果を見、同將來の動向を知る爲十二月七日社會教化大會を開催し本運動の指導者たり實踐者たる各支會長(街庄長)部落振興會長、教化委員、奉公班長から實狀を聽取したが、右席上員林郡支會長たる神田郡守は左の如き答申を爲した

員林郡にあつては九月末奉公班 結成以來、時恰も防空第二期訓練、國勢調査、第二期米穀供出等事務多端な爲訓練も漸く其の緒についたばかりであり且つ結成早々間もない事ではあり報告するに足る程の成績もないが、郡としては實行容易なるものに重點を置き實踐しつつあつて其の內最も成果の著しいものは奉公班による納税の自發的完納であり、班長が取纏め二十日の早期完納に努めた班が多かつた。又生産擴充の點から空地利用を勸め二十甲、裏作に於ては從來に比し數倍に擴充されてゐる。特に其の運營に力を用ひてゐる點は徹底方策で從來の保甲會議や部落振興會長會議等を見るに月一回の例會には少くとも十際の示達事項があるが

田舍に 行くと通譯を付けなければならないので不徹底は免れない、其の上多くは筆記もしなければ又當事者に刷物を與へるでもなく、幾何を理解し幾何を頭に止め幾何が一般に通してゐるかを考へる時思ひ半に過ぎるものがある、故に本運動の運營に當つては此の實狀をよく認識し之に對し徹底の途を講ふべき事を強調實行してゐる、即ち分會に於て常會の際は件名と大要説明を附した刷物を渡し奉公班長は之によつて各班員に內容を周知せしめ、最尖端まで直接的に上部からの指示命令を徹底させる様努めてゐる、次に指導班を一層徹底させる爲に推進班を設け、郡の庶務、勸業、教育三課の係主任を各分會に、又街庄係主任を各振興會に夫々配置して 常會毎 に臨席せしめ、指導督勵せしめる事にしてゐる、又指導實踐は飽くまで實際に即き作業にしても毎日旗ばかり持つて仕事の妨げとなる様なやり方を避け時局柄少しでも生産擴充に寄與する様努力してゐる、元來[illegible]が普通で餘り旗のみ振つてキデンとしてゐたのでは……殊に農村あたりでは其の實際に當を擲ひなるべく生産力を削がない様姿を用ひてゐる、郡[illegible]の一節に事業は政變の點から考へても內地は四、五十箇から義務教育が實施され、今日の世帶主は何れも義務教育を受けて居るが本島は全世帶の二割が教育を受けてゐるに過ぎないので、根本的に之を改變し民度の差を取除いてからでないと 內地通 りのやり方は望めない、充分皇國精神を吹き込んで然る後に初めて政治性を持つ大政翼贊とせねばならぬ、從つて臺灣に於ける此の運動は精神運動を目標とせねばならぬとあつたが、此の意味からしても教化指導者の責任は更に重大な推進のハンドルを握つてゐる譯である、然し乍ら今日の國際形勢は先づ教化の徹底を待つて後他の事をやると云つた呑氣な時代ではなく、どうしても國防、經濟等も教化と併行して進まなければならない、要に角この未曾有の難局突破の爲新體制に則り速に組織を強化訓練し如何なる實踐事項を差向けてもやり通す態勢に仕上げねばならぬが、先づ第一に其の衝に當る我々教化指導者が果してこの新機構を運營し得るかどうかを再檢討する必要がある

技能と 精神を有するかどうかと思ふ、別に無免許運轉手であるとか何か違反があると云ふ譯ではないが、今までのやり方は、今まで通りの心構へ、今まで通りの熱では其の技術がないとさへ思はれる、然らば如何にするか、結局非常時に處するには時々非常のこともしなければならぬが、さりとて常に爪立ちし爪立ちしてゐる譯には行かない、まして長期建設の今日に於ては各々其の立場に於て日々爲す平凡な事を堅い決心を以て爲す外には道はない、然も問題は議論ではない、實行にある、能率を最高度に上げるにある、[illegible]理屈に入らずと云ふ事もあるが、むつかしい熟語をひねつたり、新作りの新語を亂用したりして[illegible]を來し

公務を 阻害する、又時には宴飲に堕して身體を傷める様な事がなかつたとは云へない、これが長ずると忌はしき悲劇となる事もあり、小事と油斷して大事を引き起す例が世間には往々ある、餘り誇張し過ぎたかも知れぬがお互ひに引き合はぬ取引きである、近來新體制の聲が大きい丈に世間一般もどんな珍らしいものが出て來るだらうかと思ひ、相成るべくは變化が少くて樂で效果の多いものであつて欲しい等勝手な構想を廻らしてゐる向もあるが、相變らず[illegible]ばならぬ、そして[illegible]

舊套を 脱して可能の小事を片端し實行すべきである、小事を顧みない者は大事を成し得ないそんな態度では新臣民新體制は成立たぬと思ふ、一例を上げれば地方に出張する時は手辨當で出る、此の際は官民間を變動に事務を阻害すること甚だしい、田舍に行けば仕出し屋はなし接待する方では非常に苦勞する、心からの歡待ならいいが、多くは有難くない姿である、數年前まで國語普及、神社參拜、正廳改善を説き、或は生產擴充、物資節約を勵めてゐたが、今は酒杯に口角泡を飛ばしてゐる風の如き 今時そんな事はないと思ふが、更に角簡素な手輕さにすべきで已むを得ない場合は有償の代用食に改む べきである、一家の中食の爲に事務の澁滯を來す[illegible]は變つてもそれを動かす人の心構へが變らねば新體制も其の目的を達し得ないと思ふ、之を機會に先づ我々が一大轉換を爲し[illegible]外聞とか利欲とかスツキリと捨てて[illegible]張り合ひなどガラリと捨てて眞に邦家に捧げつくす光榮ある臣民として生れ變ることである、新體制とは本島に國民的の組織であり、之が出來るか否かが新臣民が生れるか否かであり、大政翼贊の臣道を盡し得るか否かである、この意味に於て新體制は先づ教化指導者の心の新體制を確立しお互ひ相先じて之を躬行實行に移すべきだと思ふ(寫眞は神田郡守)

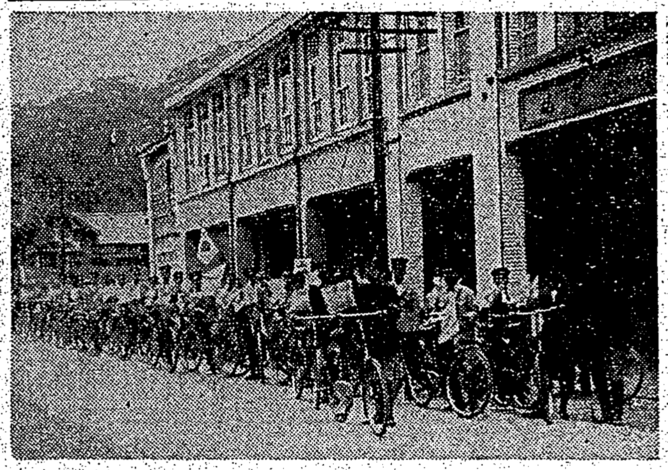

◇…竹東の交通宣傳…◇ 新竹州竹東郡警察課では交通安全訓練週間に當り、一般街民に交通規則を遵守させる爲去る五日より七日迄三日間外勤巡査、壯丁團員等を出動させて街民の交通訓練に乘出した、同時に一般の注意と自覺を喚起する爲め自轉車隊を組織し宮內行政主任、池田外勤主任先頭で街內を隊伍堂々交通の安全を期した(寫眞は竹東郡)

軍人援護事業大會決議

【臺南電話】全島軍人援護事業並に社會事業大會提出「臺灣方面委員聯盟結成に關する件」原案事項の具體的方策は同委員會に於て左の如く決議、全會一致之が實現に邁進する事となつた

軍人援護精神を普及徹底せしむべき方策に關する件

國際情勢の推移と四年に亙る事變の長期化と國際的に嚴しき精勢の推移は愈々重大なり、宜しく速に國內態勢を確立し一億一致各々其の職分に於ける此の運動は皆精神運動をなし奉公の誠を致し武勳の家族に對し銃後後援の精神を昂揚せしめ、[illegible]護の事業は銃後奉公の根幹たるを以て一層軍人援護精神の昂揚と之が普及徹底に萬全を期し、一般島民に對し克く時局並に皇國の使命を認識せしめ、以て軍人援護の至情を喚起せしめ之を實踐に進ましむる如く啓發指導せざるべからず

而して之が方策多々あるべしと雖も左記各項の如きは島內現下の實情に鑑み最重要なるものと認めらるるを以て之が實現方に關しては本大會會長に於て適切なる方途を講ぜられんことを要望すると共に我等大會參加者は夫々の立場に於て極力之が實現に邁進せんことを期す

記

一、國民精神總動員運動の中軸をなす各機關の全面的活動を促進し神社參拜、公葬、祈願祭、英靈の送迎、出征將兵傷病將兵、軍夫等の送迎、病院見舞、軍人遺家族の慰問其の他國民として參加すべき諸行事には町會、部落會就中その末端組織たる奉公班の實踐活動を一層強化すること

二、青年の教化指導に一層の力を致し學校教育、家庭教育及社會教育等を通じて其の實效を期すること就中學校教育に於ては教科書中に「軍人援護」に關する教材を多く加ふるの外之に關する訓話、教育資料の刊行、勤勞奉仕其の他各種行事の實施等之が徹底を圖ること、同之等教職員に對し講習、協議會等を催し、其の外各種參考資料を頒布し斯業の重要性と其の內容に付十分徹底せしむること

三、宗教、教化、婦人、方面事業、青少年等各團體の協力を一層緊密ならしむる爲相互の聯絡提携を緊密にし協議會等の開催又は見學を爲さしめ其の活動を促進すること

四、軍人軍屬の遺族、家族、傷痍軍人及歸還軍人、軍屬等の精神的支援を徹底し自肅自戒ての矜持を保持し一般の儀表たらしむると共に率先銃後運動の指導者たらしむる様指導すること

五、軍人援護に際し功勞ある者、善行者、篤志者等を調査し機會ある毎に表彰の方途を講じ一般の啓發指導に努むること、尚軍事世話係、相談委員等の指導者層の人選に留意し經驗地位等の如何を問はず眞に熱意と實踐力ある者を起用すること

六、銃後奉公強化運動は一年を通じ不斷に之を實施する如く各種行事を定め常に趣旨を滲透し國民的實踐を自覺せしむること

七、婦人の家庭及社會上の地位に鑑み軍人援護精神の指導啓發に一層力を致すこと

八、新聞、雜誌、ラヂオ等の協力を更に強化すること

九、時局又は軍人援護に關する講演會、講演會、座談會、巡回展覽會の開催、教化宣傳用パンフレット、ポスター、スライドの配布、懸賞募集、標語等の掲示、殊に演劇、映畫、紙芝居等の民衆娛樂を通じての教化指導を一層強化すること、演劇、映畫等は主題を可成本島に即したるものに採り趣旨の徹底を圖ること

一〇、臺灣總督府又は援護會に於て本部に於て時々指導者講習會、巡回講演會、內外地視察等を實施し又軍人援護精神の昂揚普及に適切なる映畫を製作又は購入して地方に貸與すること

一一、國、公共團體又は民間軍人援護團體等の行ふ各種軍事援護事業の實施狀況は防諜上支障なき範圍に於て成るべく之を一般に周知せしむること

一二、町會、部落會其の他各種集會の際は必ず皇軍將兵に對する感謝並戰歿英靈に對する追悼の默禱を行ふこと

右決議す

昭和十五年十二月六日

全島軍人援護事業大會
第十三回全島社會事業大會

臺灣方面委員聯盟結成に關する件決議

紀元二千六百年の佳歲に當り現下重大時局に對處すべき各種國策の遂行と所謂高度國防國家の建設を目標とし內に萬民翼贊の國家體制の確立を期する爲め本島に於ける方面事業を一層推進強化せしめ戰時下庶民生活の安定並福祉增進を圖るの要愈々緊切なるものあるに鑑み各地方方面委員聯合團體を打つて一丸とする臺灣方面委員聯盟の結成を茲に決議し左記に依り之が具體的方策を確立せむことを期す

一、臺灣方面委員聯盟の活動目標

本聯盟は從來稍もすれば各種團體の聯合體に於て見る如き單なる名目のみの統制機關に墮することなく克く世局の推移に即應し本島方面事業を推進發展せしむべき強力なる恒久的機關として確固たる目標を樹立し方面事業の實踐を強化すべき推進力たらしめることを要す即ち

(一)方面委員の最大任務とする個別的指導(事件處理)に付本聯盟として理論的並技術的指導に富らしめること、方面委員の第一の任務とする生活の指導、相談、輔導、救濟等所謂個別的處遇に付ては常に熟練と實踐力との練成を圖るの要あるを以て本聯盟は之が理論的並技術的指導に當り以て方面事業の適正なる進展を期すべきものとす

(二)本聯盟をして社會事業施設普及の推進力たらしめること、社會事業施設の地方的普及の如何は方面委員の取扱ふ個別的處遇の適正有效なる運用に多大の影響を與ふるものなるを以て地方毎に適切なる施設を完備せしめ且之が運營を合理的に推進せしむべきものとす

(三)社會調査の實施、時勢の推移社會狀況の變遷に伴ふ社會各般の實情を推知し得べき資料の調査を實施すると共に之に基き本島特殊の事情と合致すべき有效適切なる施策を講ずること

二、臺灣方面委員聯盟の目的

本聯盟は全島方面委員の聯絡統制を圖り方面委員精神を昂揚し且其の制度の堅實なる發達を期する

三、臺灣方面委員聯盟の事務所

本聯盟の事務所は當分の內臺灣總督府文教局社會課內に置く

四、臺灣方面委員聯盟の事業

一、方面事業の遂行上必要なる調査研究

二、方面事業の指導並其の普及

三、方面事業の獎勵助成

四、社會立法並社會事業施設の整備促進

五、方面事業に關し關係當局の諮問に應へ又は建議をなすこと

六、各州廳方面委員聯合團體の連絡統制

七、方面事業功勞者の表彰並弔慰

八、全島方面委員大會の開催

九、方面事業講習會並に研究會の開催

十、其の他方面事業の發達を期する爲め必要なる事項

五、臺灣方面委員聯盟の組織

一、名譽會員—名譽會員は學識名望あり又は本聯盟に特に功勞あるものにして會長の推薦したるものとす

二、贊助會員—贊助會員は本聯盟の趣旨を贊助し特別の出資其の他の方法に依り本聯盟の事業を援助するものにして會長の推薦したるものとす

三、正會員—正會員は各州廳方面委員聯合團體にして所定の分擔金を醵付するものとす

六、臺灣方面委員聯盟の役職員

聯盟會長 聯盟會長には臺灣總督府文教局長を推す

聯盟副會長 聯盟副會長は二名とし內一名は臺灣總督府文教局社會課長の職に在る者とす

顧問 顧問は會長に於て適當なる者に付之を委囑す

理事 理事は各州廳方面委員聯合團體の役員中より會長之を委囑す

監事 監事は臺灣總督府官房會計課長の職に在る者とす

地方委員 地方委員は各州廳方面聯合團體長に於て其の役員及方面委員中より推薦したる者に付本聯盟會長之を委囑す

主事及書記 本聯盟の庶務及會計に從事せしむべき專任の主事及書記若干名を置き會長之を命免す

七、會議

理事會 本聯盟に理事會を置き理事を以て組織す

地方委員會 本聯盟に地方委員會を置き地方委員を以て組織す

八、資産及經費

本聯盟の資産は會費、寄附金、補助金、其の他の收入とし同恒久的財源たらしむべく資産中より基本財産を設けるものとす

本聯盟の經費は資産及資産より生ずる收入を以て之に充つ

九、會費

本聯盟の會費は各地方方面委員聯合團體より委員一名に付年額一圓を醵出するものとす

十、聯盟結成の時期

本聯盟結成の決議に基き可急的速に實現せしめるものとす

十一、附帶決議

左の各項は臺灣方面委員聯盟結成の基礎的條件と認めるに依り之が實施を促進するものとす

一、全島各市街庄に洩れなく方面委員制度を實施すること

二、各州及廳に於て地方方面聯合團體を結成すること

三、方面委員令を施行し方面委員制度の法制化を圖ること

四、本聯盟の名義を以て全日本方面委員聯盟に加入すること

五、全日本方面委員聯盟に對し負擔を要する經費は本聯盟に於て一括負擔するものとす

右決議す

昭和十五年十二月六日

全島軍人援護事業大會
第十三回全島社會事業大會

頼母し汗の奉仕
幼兒を背負つて作業

新竹州竹東郡竹東街特殊奉公班は班員たる老若男女を問はず一齊と日班員三千餘名奧田團長の引率で竹東神社用地で汗の奉仕作業を行つたが婦人等はモンペ姿に身をかため背中に幼兒を背負つての作業振りで正に神國日本奉公班の頼母しさを示した(寫眞は同奉公班)

基隆報國同志會

志士道場"松風寮"
戰線に在る覺悟で猛鍛錬

【基隆電話】基隆市の中腹にある義重園のいつかく、石坂公會館のうへにささやかな松風寮といふ報神道場がある、この道場の主こそ全島各地から皇民化運動の暇族者たちが續々とおしかけて來て、その實際に觸れ異口同音に感歎の辭を發して去り、さらに次から次へとその噂が傳へられ聞いては若き臺北高商の生徒らさへ訪れて實狀を見學したといふ在野無名の基隆報國同志會そのものである

同志は 約五十名の本島人會員が主體であり、年齡は十九歲から三十歲までが大部分を占め最高四十三歲の青年的熱情に燃える壯年者も加つてゐる、中に內地人が五名ほどをりその最古參者の一人である生源寺泰信氏がこの報國同志會の代表指導者である、同氏は基隆劍道同武會の教師四段でつとに「新時代人の教養」といふ著書を發刊し本島皇民化運動への御奉公を天職なりとして自らその使命を一身に負ひ己が終生を之に捧げようといふ篤志家で既に昭和五年以來全島各地における寺廟、齋堂、鬼祭など敬白ケ所を退歷して當時正廳の改善、祭式の改革の斷行に働きかけた隱然的存在である

而して基隆報國同志會は生源寺氏を委員長に推して大家族的精神によりガッチリと團結し、昔はずいぶん荒らずのうちに起床と鍛錬と報恩に務めた者はないが、それからといふものは鍛錬に明け鍛錬に暮れ[illegible]

前基隆 憲兵分隊長の[illegible]

同會員 は[illegible]

[illegible]

ラヂオ

朝

【七・一〇】朝の修養【七・二〇】朝の修養(東京)【七・三〇】…【八・〇〇】…【九・〇〇】…

晝

【一一・五九】正午の時報(東京)內臺定期船香取丸基隆入港時刻及接續列車時刻…

夜

…

[illegible]

酒 煙草の毒
動脈硬化・高血壓
腦溢血・中風

近にアルコールを注射すると血液が濁り動脈に硬化を起す事が實驗的に明かだし、ニコチンも血液中にアドレナリンを增加し血管を收縮するために血壓を亢進し、狹心症を誘發する。

即ち酒と煙草の害は知らず知らずの間に血液を濁らし、血管を硬化するため血液の循環が悪くなつて

血壓 を亢進し、遂に恐ろしい腦溢血や狹心症を起す因となる。

ところが最近の研究により或る藥物がアルコール毒を中和し、同時にニコチン毒も解消する事が發見され、酒煙草を好む人は此の藥物を多く摂ればよい事が判つた。

ぜんそく息養生法

神經痛
病狀が違つても根本原因は一つ

中風は快方

淋疾の根本治療に
内服による最高度の純正化學療法劑

急性淋疾
慢性淋疾
副睾丸炎
攝護腺炎
婦人病
扁桃腺炎
其他凡ゆる化膿症

短期間に治癒する

ザオキンは、淋菌や化膿菌を根本から殺菌掃滅する藥治的有效根基を最も高率に含有してをり、內服によつて血液中に吸收された有效要素は、體內の凡ゆる組織を循環して、病原菌、及病毒素を徹底的に一掃する。從つて奏效極めて迅速であり、短期日に治療の目的を達成する事が出來る。純度最高、副作用絶無

藥價低廉
83錠入
50錠入
100錠入
180錠入
350錠入
藥店にあり
東京神田錦保町
アルス藥品部
振替東京 71319

ザオキン

Z—105

感冒に プロチン

プロチンの特色

鎮咳作用 咳嗽を鎮靜し發作を輕減し、全經過を短縮せしめ、危險なる續發症を防止する。本劑は他に鎮咳劑を加ふることなくして鎮咳、祛痰の作用顯著なるを認めらる。

祛痰作用 祛痰作用に於ては粘膜を刺戟することなく却て之を抑壓し、同時に粘液を溶解し、その喀出を容易ならしむ。

副作用なし 不快の味を有せず、胃腸障碍就中食慾不振、嘔氣、嘔吐なく、何等忌むべき、若しくは危險なる副作用を伴はず。

感冒、氣管枝カタル肺結核、肋膜炎、諸症、其他咳嗽喀痰を伴ふ疾病

30錠 至 .40
(他に粉末液劑)

三 SANKYO 共
純良藥品の商標

強力ビタミンB劑
疲勞恢復に オリザニン

鈴木梅太郎博士發見
米糠より抽出したるものにして合成品と自からその性能を異にす

B_1結晶
オリザニン注射液
普通品
10倍強力品
20倍強力品
40倍強力品

B複合體
$(B_1+B_2+B_6+etc)$
オリザニン末
オリザニン錠
オリザニン液
オリザニン・エキス

オリザニン結晶は國際標準品に比し五〇〇〇倍強の效力

脚氣の治療と豫防
疲勞の恢復と防止
肺結核、肋膜炎
妊娠、産褥、授乳時
食慾不振、便秘
乳幼兒自家中毒

東京・三共株式會社・室町

OL.X.004

兵の賄費を增額

結核の豫防にも電擊的驅逐費

新豫算と陸軍の親心

【東京十一日發同盟】明年度の陸軍豫算は十日の閣議で決定したがその中には兵の賄費增額と軍隊内部の結核豫防費は特に注目される……

赴任の途次にも人情提督の示範

長谷川總督と名古屋驛頭

【四日市にて本社特電十一日發】赴任の途次海に陸に一泊した新任長谷川總督は十一日「つばめ」にて西下、午後二時十七分名古屋驛着……

齋藤總務長官南下

昨夜行で南部初巡視へ

甘蔗の多收競技

落花生も公定値段

食糧自給に太鼓判

戰時下日本にこの餘裕

【東京十一日發同盟】果して日本は食糧の自給が可能か、戰時下最も重要な食糧問題の解決を期する……

迎春用の御神酒は各戶に圓滑配給

一戶一本の切符制で

白衣の勇士作品展　九日から三日間第一陸軍病院內で白衣の勇士の作品を集めた展覽會が開かれその盛況……（寫眞は同展覽會の一部）

今後內地で奉公

牛嶋前軍司令官門司で語る

內臺定期船航路を東京港まで延長か

社會事業講習會

聖戰の奇蹟 (4)

大敵擊退の一瞬

茫然見合す顏に淚

欽寧作戰の一挿話

「青龍刀」を振り翳し

「銃火は」愈々激し

「喇叭と」喚聲が響

「新しい」認識がき

宮永記者

本島人は低調

高砂族に劣る貯金報國の熱

興味ある本島の郵貯高

本社の支社主催で在京學生時局座談會

新春の本紙面を飾る好話題

國鐵全從業員に國民服を採用か

セモロー　コンペイトル　東海護謨工業株式會社

翼贊運動の中堅に

指導者講習會の開講式

學生の翼贊への道は本分を逸脫するな

永井專門學務局長は語る

戶每に〝翼贊〟の札

日本の姿を見て認識を深めた

潮陽縣視察團一行の所感

世界一の滑翔場

第一興榮丸遭難者の合同慰靈祭

翼贊を表徵した會旗と徽章

一般から募集

昭和町に小住宅

百二十戶新築の地鎭祭

泊氏より挨拶電

基隆で親善圖畫展

引續き搜查中

國體を主とした國跳び運動の解說書

新竹で時局講演會

躍進修養園の映畫全島各地で上映

經濟警察の懇談

海の勇者

路領漁業組合で表彰

碎米でビーフン

本社工場參觀（十一日）

定期航空

入船出船

けふの天氣

岩戶神樂と映畫

日向高千穗展覽會

十二月十日ヨリ同十四日マデ

第一會場展示品　午前九時ヨリ午後十時マデ

第二會場實演　岩戶神樂及映畫

但シ十四日ハ第三回ニテ終了

澤井正廣

御挨拶

二六〇〇年新春より皆樣の寫場として一層引立を賜り今や最も繁榮の寫眞館の一つと御同業深く感謝いたします……

臺北市榮町臺日社前　サワイ寫眞館

會葬御禮　臺灣水產興業會社

父西村捨三儀……

男 西村尙行　他

妻美和儀……　夫 齋藤直一郎　他

父范姜新裁儀……　男 范雲浩　他

公業派下申出　公館庄役場

ハイカーの歩く道

これらの内特殊な装備を要する登山（クライミング）とハイキング即ち一般大衆が簡易な装備さへあれば試みられるの二つに區分し統制の中心を督府文教局體育課本部または[illegible]協會に置き[illegible]部はこれに参與しそれに強力な山岳聯盟が新しく設立され官民體育團體強化聯合會の各山岳部が、これに附從する形が考へられ、その他各學校（中等學校）以上の山岳部は學園の

新體制に

依り[illegible]に屬し各州校[illegible]

總督府監督下に置きそれより統制の中心に連絡する様にすればと思はれる、但しこの場合はハイク部のみの事で特殊な装備を要する、登山部は内地で目下話題となつてゐる"日本山岳聯盟"の様な形態が出來てハイク部はその枝葉として存立する様になるかも知れぬ、この統制案は極めて[illegible]に考へた[illegible]であり讀者には更に好適な案を所有されるものと推察される かうして完成ハイカー聯盟（假稱）の團體が出來るとすれば會員[illegible]

會員章を

[illegible]

規範的と

[illegible]

何時何處

[illegible]

堅忍不抜

[illegible]

指導者も

[illegible]

自粛自制

[illegible]

輝かしい戰績土産に　驛傳代表けふ凱旋

臺北驛着は午前十時一分

既報の如く二千六百年奉祝宮崎、東京間聯合驛傳競走に全國の強豪を抑へて榮ある王座を獲得したわが臺灣代表選手一行は今十二日基隆入港の香取丸で晴れの凱旋をするが一行は午前十時一分臺北驛着直に臺灣神社へ參拜、次いで關係方面へ挨拶をなし正午より體協主催の祝勝午餐會に臨む筈

急ピッチに凱歌【上】

驛傳十日間を顧みて

[illegible]

歡送迎ラグビー

[illegible]

30歳以上OB		30歳未滿OB
[illegible]	FW	[illegible]
[illegible]	HB	[illegible]
[illegible]	TB	[illegible]
末永(同)	FB	笹野(同)

全島都市對抗卓球

來春三日臺北で開催

[illegible]

わが代表候補決る

第七回臺比對抗水上競技

男子ノ部

[illegible]

女子ノ部

[illegible]

黄金境大タロコ

冬の健康旅行（二）

[illegible]

本社主催　七段陣指導碁（第一局ノ五）

三子　七段　梶原武雄
先番　三段　泉　美

[illegible]

戰跡を顧みて

黒は堅實に勝を收めた

（評解）七段　瀬越憲作

[illegible]

老壯年と中等庭球　選手權試合成績

[illegible]

世直し公方（14）

小金井蘆洲演
香川芳彦畫

[illegible]

MARUZEN　アテナインキ　色鮮始終　快調ペン

胃腸疾患に　製法特許　ビオ・トモサン
強力吸著劑と強力乳酸菌の結合！
ビオ・トモサンは消化劑にあらず、榮養劑にあらず、すなはち本劑中の吸著作用は、先づ胃腸内壁の炎症、糜爛、潰瘍面を被覆治療してこれを健康粘膜に回復せしめ同時に胃腸内に於ける種々の有毒素、腐敗醱酵物を吸著して體外に排出し、さらに本劑獨特の乳酸菌作用は、胃腸内に繁殖する種々の有害細菌を殺菌し、一劑を以て胃腸疾患を病源的に治療するのが新らしき特長である。
適應症　胃酸過多・胃潰瘍　胃アトニー・胃下垂　胃擴張・食慾不振　胃腸カタル・異常醱酵　慢性下痢・消化不良　蕁麻疹・常習便秘　小兒榮養及發育不良
二七〇錠入……一圓五〇　八〇〇錠入……三圓七〇
販賣元　友田合資會社

全身活氣に滿つ！　湯治！温泉浴は一家揃つてお家庭で　一浴！身体の眞から温まりいつもポカポカ冬知らず！　六一〇ハップ

純良白葡萄酒　白玉ホワイトワイン　食後の一杯で身体はポカ〳〵　あたゝまり根氣が續きよく眠れる！

ポケット　タタイテ　グリコ　アルアル

打撲・捻挫に　自治療　主布劑　濕　デルモフィツ

若さ輝く美髪をつくる　養毛つやだし香油　クルミオイル　本舗　タルミ商會

五日に一度の洗髪ひ　資生堂シャンプー
艶をますやかにしな　純良洗髪料
東京・銀座　資生堂